時報

中華民國念四年十一月一日星期五
今日隨報附送號外書報一張
今天本報二張售大洋三分四厘
第一萬一千一百八十九號
內政部登記證警字第三三號
中華郵政特准掛號認爲新聞紙類
時報每星期日附送圖畫時報
定報價目 本埠及日本一個月一元 三個月二元九角 六個月五元七角 九個月八元四角 全年十一元 南洋歐美一個月二元四角五分 三個月七元一角五分 六個月十四元一角 九個月二十元八角五分 全年二十七元四角 報費先惠郵票九五計算 本報館設在上海四馬路大新街口第一百九十四號（即望平街口） 電話九二二〇一 九二二〇四 九〇八六一 五二一四

時報廣告刊例

商務印書館發行系統化定期化預約書籍

敬啓者：敝館現就國內需要，發行「最新化學工業大全」及「實用法律叢書」兩種預約。兩書以系統的供給整個學科知識爲目的。前者係將化學工業最新之學理及其技術分類介紹，並以實驗爲主；後者係將吾國重要法律之要點，以淺顯文字，分冊闡述，以供一般人自修及研究專科者之參考。並規定分冊分期出版，或月出一冊，或週出一冊，以便利購讀。所有兩書內容及預約辦法列後，敬祈 督閱。

最新化學工業大全

王雲五 周昌壽 主編

近世基本工業，無一不出自化學之應用。故從事振興實業者，應自提倡化學工業始。環顧國內關於此一方面之參考書籍，寥若晨星。本館除近年已印行大學程度及中學程度者各若干種外，復謀爲更有系統之介紹，爰有「最新化學工業大全」之譯印。

此書以日本新光社繼續出版而尚未完成之「最新化學工業大系」爲藍本，內容新穎，材料豐富，學理實際，同時並重，舉凡世界各國最近發明之製造方法，無不具備，而其計劃與範圍，亦較歐美同類出版物更適用於今日之我國。茲分約國內各科專家，從事漢譯，除以信達之筆忠實介紹原作外，間有材料不適於我國者，並酌爲更易。所有譯名，皆按教育部規定標準譯稿全部，並經整理，以期體例一致。

全書六百萬言，分訂爲十五厚冊，自本月十五日起，每月出版一冊，使日新月異之科學產品，得不成爲明日黃花，而早日與國人相見。

全書十五冊 四開版式 綢面精裝
自十一月十五日起每月出書一冊
定價每部三十六元 郵運包紮費三元九角
預約價十八元 二十五年一月底截止
預約價分期交付者〔先交五元每取書一冊續交一元共付二十元〕
贈閱樣本 附預約簡章

本書總目及譯者
（原著者姓名載樣本內）

第一冊 化學工業總論 工廠內之量度及自動化 化學工程 工業統制
第二冊 無機酸工業 鹼工業 無機工業藥品
第三冊 氣體工業 空中氮素製取工業 人造肥料工業 電池及蓄電池 電化工業
第四冊 燃料概說 乾餾煤工業 煤及煤氣
譯者：聶湯谷 陳文祥 唐漢三 傅勤先 李敦化 李敦化 羅雄才 羅雄才 羅雄才 朱季緯 朱季緯 郝新吾 郝新吾 郝新吾

第五冊 金屬及合金工業 光化學工業 陶瓷器工業 耐火物 玻璃工業 琺瑯鐵器工業
第六冊 水泥及灰泥 火藥工業 化學兵器 煤焦油工業 染料及染色
第七冊 石油天然煤氣及頁岩油工業 土瀝青工業 液體燃料之合成 木材乾餾工業 酸性白土及活性炭
譯者：郝新吾 郝新吾 汪潘 章繼南 章繼南 章繼南 何鼎 任夢雲 任夢雲 任夢雲 任夢雲 張資平 張資平 張資平 張資平 張資平

第八冊 油脂工業 硬化油工業 肥皂，蠟燭，脂酸，甘油工業
第九冊 顏料及沈澱色料 塗料及塗飾工程 樹脂及漆 地板布及油布 香料及化粧品
第十冊 橡皮工業 皮革工業 墨水工業
第十一冊 天然人造纖維工業 賽璐珞及可塑物工業
譯者：高銛 高銛 高銛 黃開繩 黃開繩 黃開繩 黃開繩 黃開繩 阮覺施 阮覺施 阮覺施 馬味仲 馬味仲

第十二冊 紙漿及紙 製糖工業 澱粉工業 釀造工業
第十三冊 食品營養品及調味料 清涼飲料 冷凍及冷藏 有機工業藥品 醫藥品製造工業
第十四冊 化學熱力學 應用膠質化學
第十五冊 接觸反應 應用X射線化學 分光化學
譯者：馬味仲 周建侯 周建侯 周建侯 舒貽上 舒貽上 舒貽上 舒貽上 舒貽上 陸志鴻 陸志鴻 張定釗 張定釗 張定釗

實用法律叢書

王雲五 徐百齊 主編

本館年來編印之法律書籍，以合於大學程度者爲多，茲復編印本叢書，以一般讀者爲對象，並供從事法律職務者及應文法官考試者之參考。

全書包括二十冊，（目錄列後）以灌輸吾國現行重要法律之全部知識爲目的，分請法學專家二十人擔任編著。各書依據現行法律條文，綜合編述；對於現行法律釋義，力求周詳，論列力求正確；對於法律術語及立法理由，扼要闡明；對於疑難條文，詳舉事例，極易理解。

本叢書於十一月一日起發售預約，已出書一冊，以後每星期續出一冊，預約定戶隨時可以取書。讀者如能於每一星期內閱讀一冊，則不啻於五月之內，即可修畢法科學程矣。

全書二十冊 六開版式
自十一月一日起每星期出書一冊
定價每部二十元 郵費免收
預約價六元 本年十二月底截止
贈閱樣張

▼書目及編著人

中華民國訓政時期約法 阮毅成
民法總則 胡長清
民法債 周新民
民法物權 柯凌漢
民法親屬 陶彙曾
民法繼承 徐百齊
公司法 王效文
票據法 胡養蒙
海商法 王孝通
保險法 孔滌庵
刑法 徐朝陽
民事訴訟法 郭杳郵
刑事訴訟法 孫紹康
土地法 陳顧遠
破產法 陶亞東
違警罰法 丘漢平
法院組織法 梁雲山
民事訴訟強制執行法 查良鑑
商標法 王叔明
公司登記規則 潘序倫

商務印書館新書新刊

第三十六號（廿四年十月份出版）

本年日出新書仍爲至少一種，至多則二三種。（教科書及大部書除外）計一月至九月已出四百八十五種，十月份續出五十四種。

歐洲憲政溯源（英文本）The Origin of Parliamentary Sovereignty or "Mixed" Monarchy 何永信著 二元四角
近代政治學上之主權學說，實導源於十六七世紀時之議會主權說。本書即以 Calvin, Bodin, Hunton 諸人爲中心，討論當時政治學家對於主權之解釋，並說明英國議會在宗教上及法律上之起源。

國際司法十年記 鄒自萃譯 一角五分

中國歷代社會研究（史地小叢書）駒井和愛等著 □譯 四角

國際社會的結構（社會科學小叢書）S. H. Bailey著 高良佩譯 二角五分

日本的新農村（社會科學小叢書）江坂佐太郎著 黃重礎譯 六角五分

禮記集說 清莊有可著 八冊二元八角
禮之自來甚遠，及周代而大備，周衰禮廢，孔子傷之，以爲作則，動必中禮；言必執禮，門弟子抱其遺以私授其人，各有所記。漢初，禮經既亡，諸記亦少，經維禮諸儒網羅詁訓，未至全失，然非出一家，難免支離龐雜。清代莊有可先生本諸儒維禮之意，力事讀研，凡歷十有七年而成禮記集說一書，內容薈萃各家之說，衡記文有未塙者，爲之辨析糾正，誠禮書而從以絕專家主見之弊。

小學教育的改造（中華兒童教育社叢書）舒任堅編 三角五分
鄉村巡迴文庫經營法（師範小叢書）趙冕勳編 一角五分
新課程小學校**社會科教學法**（師範小叢書）張殺民著 四角
農業全書第四 **初級中學各科教學綱要** 五角五分
大教會議決案 **師範學校各科教學綱要** 四角

農業氣象學 陳遵嬀著 一元三角
歐美林業教育概觀 陳植編譯 三角
實用官廳會計（立信會計叢書）吳寧著 三元
本書敍述辦理預算決算收支交代及官廳會計各項程序，悉依現行會計法令及章則，切合實用。並參酌各國簿記原理，審察各機關之個別情形，擬訂五種不同之簿記組織，以便各級政府機關分別採用。對於現行財產會計制度之缺點及其改革方案，敍述尤詳。

書林紀事 馬宗霍著 一冊
本書計分四卷：（一）帝王后妃，（二）公卿士庶，（三）神仙方外，（四）閨閣名媛，凡六百餘人。每卷之中，各以時代相次，其間鶴緒環生，名論積起，足資臨池之興。

考古發掘方法論 Wolley著 胡肇椿譯 三角
舊石器時代之藝術 裴文中著 二角五分

兒童新歌 藤田建等編 四角
斯巴達小朋友（兒童史地叢書）王鍾麒譯 三角
國防軍 Hans von Seeckt著 以新譯 二角

石鼓文疏記 馬敍倫著 一元三角
據安氏十鼓齋北宋拓中甲本，將石鼓文字摸據六書原則詳加疏解，於古人誤解及未解之字糾正發明，使鼓文豁然可讀。

說文解字敘講疏（國學小叢書）鄒承斂著 三角

大厂詞稿 易大厂著 六角
易大厂所爲詞，海內學人，知者甚衆。夙具夐遇之思，近更自嚴聲律，嘗學以教授南北各大學，從者亦大有其人。今夏集六十年來所存詞都百數十章，以時代分爲九集，由其親筆精寫影印行世。

英文小品 甲集 林語堂著 二元
The Little Critic—Essays, Satires and Sketches on China, First Series
作者自一九三〇年起於英文中國評論週報闢一欄「小評論」(The Little Critic)以幽默小品筆調談天說地，國內外讀者多以未能彙集一冊爲憾。茲經作者將此五年間所著小品選其精粹，復加以年來各處英文演講，計得八十餘篇，依年歲釐定分爲甲乙兩集，茲先出甲集。

約婚夫婦（世界文學名著）A. Manzoni: I Promessi Sposi 賈立言 薛冰譯 三冊一元八角
該撒大將（世界文學名著）W. Shakespeare: Julius Caesar 曹未風譯 五角

▼國學基本叢書 續出三種
周易姚氏學 清姚配中著 五角
歷代地理志韻編今釋 清李兆洛著 一元二角
史通通釋 清浦起龍著 六角

▼百科小叢書 續出三種
格式心理學之片面觀 W. Kohler等著 高覺敷譯 二角
猶太教概論 袁定安著 二角
李後主 楊蔭深著 一角五分

視覺新論（中華教育文化基金董事會編譯）Berkeley著 關琪桐譯 四角

英漢對照 **蔡公家訓** 鄧挺譯 六角五分
原書名 "Lord Chesterfield's Letters to His Son"，爲蔡氏教子格言，頗與中國古訓相脗合，而現時新生活運動，尤多足資借鑑之處。其行文之簡潔美麗，在英美已傳誦二三百年，猶其餘事。譯筆流利可誦。

大學叢書 續出下列九種

解析幾何與代數 O. Schreier著 樊墩譯 精裝一元七角
本書融合代數與幾何爲一體，以幾何眼光觀之，爲一部最新之多元解析幾何學，以代數眼光觀之，則爲一部純粹代數。全書分論仿射空間，一次方程組及其幾何上之應用，歐幾里得空間及行列式原理，體論及代數之基本定理。

行政法總論 范揚著 精裝二元五角
全書計六章，以我國現行法制度爲經，而以各國最新學理爲緯，內中關於法治思想、行政組織、行政行爲、及行政救濟各編，莫不自成體系，詳明精緻。同時就紛紛變更之法令，條成其不變之觀念與原理，既往未來，悉在照鑑之中。文筆淺明。

英國工會運動史 Webb著 陳建民譯 精裝三元八角
本書計分十一章：第一章略述各業工會的起源；二章至九章詳敍一七九九年至一九二〇年間英國工會運動發展之歷史，其參考材料皆得之於當時報章雜誌或政府工會之檔案紀錄，故極翔實可靠；末二章討論工會運動在政治上之地位，亦頗詳盡。

現代西洋教育史 姜琦著 精裝四元
本書爲著者繼續前書「西洋教育史大綱」之作，內容分（一）緒論，（二）自然的教育，（三）新個人的教育，（四）作業的教育，（五）文化的教育，（六）歐美的教育現狀，（七）結論。無論在縱的或橫的方面，都是有系統的有組織的敍述與說明。

中國鐵路會計學 葉槃勳著 精裝三元二角
本書共分十六章。首九章總論鐵路會計制度，次四章分論站帳、材料帳、工廠帳及建築帳等之性質與列記實務，末三章討論現今鐵路會計上之問題。全書以理論釋實務，以實務證理論，編制有系統。內容完備。

鐵路貨運業務 沈奏廷著 精裝二元五角
本書以國有鐵路之貨運章制及方法爲主體，於必要處，兼及歐美鐵路所採之制度，詳論貨運組織、貨運手續、貨運單據、貨運規則、聯運方法、車輛支配、貨物列車、互通車輛及貨車公用制度、貨運雜項與代辦業務等。

經驗計畫 劉仙洲編譯 平裝九角
本書大體依據 L. D. Hayes 所著之 Empirical Design 一書，於其不足之處，參考他書加以補充。內容計分總論、螺旋連結、鍵與斜針、軸及軸之配件、軸之固定附件、轉動機件，及管與管之配件等七章。

光性礦物學 何作霖著 精裝二元
本書係著者在北大講授光性礦物學之講義而略加擴充者。共分兩部，第一部述礦物對於光學上之現象及其原理，尤注重其測驗之方法。第二部述造岩礦物，俾學者將前部之知識與經驗應用於礦物之鑑別，庶得一系統之概念。附造岩礦物檢索表。

中國郵政 上卷 張樑任著 精裝二元 平裝一元三角
本書著者積數年來之精力而編成，分上中下三卷，共五十萬言。上卷中國郵政行政計四編，關於郵政之沿革，郵政之行政組織，郵政人員以及郵政人員之組織，析論至微；人員之進退獎懲，尤多敍述。全書記載淵博，理論宏暢。末附各種法規。

X線（科學叢書）尹聘伊著 二元

自然科學小叢書 續出四種
大氣溫度 國富信一著 沈□德譯 二角
發生學 八田三郎著 潘錫九譯 二角五分
細菌之變異及菌解素 小林六造著 魏岳壽譯 三角
化石人類學 鳥居龍藏著 張資平譯 五冊一元七角

新疆紀遊 附蘇聯遊記 吳靄宸著 二元四角

書分上下兩篇：上篇自著者筆記中選錄，井敍述兩次政變及中央兩派大員宣慰巡視之經過。下篇追述「哈密變亂」「南疆獨立」「種族風俗」「山脈水道」「喪地考證」以及「新疆爲東西文化媒介」與「新疆之過去及未來」。其華華大者，列爲七章，綱舉目張，語重心長。末附蘇聯遊記，於中蘇關係紀載獨詳。

留日指南 葛建時編 七角
本書分上下兩編，上編總論，下編日本全國學校概況，爲留日學生之指南鍼。

太平天國雜記 第一輯（新時代史地叢書）簡又文著 一元
張衡年譜（中國史學叢書）孫文青著 六角五分
汪輝祖傳述（中國史學叢書）瞿兌之著 四角
貝登堡傳記 胡耀笙等編 四角五分

823

巽大證券號股東。。控告經理等詐欺

[illegible]

嗎向朋友中招足九千元

[illegible]

函致原告懇商從緩還款

[illegible]

魯綁匪在滬落網

即墨縣證明・法院准移提

山東即墨縣富戶仇鶴先之父、民國二十二年間被匪綁去、意圖勒贖、卒被撕票、該案發生後、即墨縣政府曾拘獲綁匪張姓、供詞中有紀家桐爲同黨等語、張匪已經槍決、而紀則逃逸、最近上海市公安局接到即墨縣府來文、謂紀匪匿跡法租界麥琪路、請求協拘、公安局派員會同法租界捕房拘獲山東人紀家柏、解送第二特院、紀矢口否認爲匪、承審推事爲愼重起見、行文即墨調閱卷宗、昨又開第二法庭提訊、紀家柏供名紀家桐、仍否認爲匪、熊推事曰、查即墨縣府卷內、張匪供詞中供明同黨名叫紀家桐、你現在已承認名紀家桐、在名字上已不錯了、遂諭准由市公安局來員移提歸案、市公安局將紀提回局中略訊一過、即解送山東即墨縣府云、

李筱寶今飛

均告無罪

[illegible]

皖匪逃蘇境　在松開店

松江訊、安徽歙縣匪區金竹一帶、近被匪騷擾、經該處會剿、拿獲匪犯方仁方等十餘名、近又據該縣田舍被害人方炳良呈稱、當其源鄉土匪暴動時、乃父方榮寶及其兄先後被匪殺害、復經縣保安隊等圍剿、林鶴與瑞華與和等被匪、匪即四竄、由吳承貴率領多人逃匿松江縣普照寺南李園弄口□號、開小木作店、由歙縣政府查悉、函松縣兩緝、當經前縣長令公安局派警於三十一日將匪犯吳承貴吳承月吳長壽洪果鐵吳阿富等六人一併拿獲解縣訊究、

浦南緝獲兩盜

松江訊、浦南一帶綁劫之案、屢出不窮、業經緝捕機關加緊緝、公安局偵探陳坤生牛釗等、於昨日在山陽紀鹿橋地方緝獲盜匪周錦容湯阿六等兩名、訊供直認結夥搶劫不諱、於三十一日押解縣局研訊、

改良舞女生活令案

日本兵庫縣制定

舞場確保舞女基本生活

©東京三十一日華聯社電、日本兵庫縣西毛保安課長携帶改善舞女生活案來京、提出於全國保安課長會議、將由縣令發表實施、該案內容、爲取締跳舞場之舞女不良生活、着手調查舞女之生活狀態、教育程度收入、有無配偶、年齡、就職等、因舞女之收入無定、故生活極爲不安、易陷於墮落之途、該取締令、規定舞場老闆給以確定之基本生活費、並不得苛加盤剝云云、查該縣已有舞女四百五十人以上、成爲日本婦女之新興職業云、

白晝盜刦

[illegible]

收取公益捐

供飪金號監理　認爲非法

被告供係依照議決案辦理

對金業同業公會主席等起訴

[illegible]

把訴理由

[illegible]

兩易經理

[illegible]

竟即收費

[illegible]

踢死髮妻判罪

[illegible]

吳鼎昌明日返滬

本埠訊我國赴日經濟考察團、於上月六日東渡後、今考察任務已畢、團員宋漢章・兪佐廷・唐壽民・陳光甫・徐新六・黃文植・專家秦開等、已先後返滬、至於團長吳達銓、團員周作民、錢新之、團秘書長劉鐵誠等、已於昨日由日乘日本郵船會社長崎丸返滬、預定明日下午二時抵滬、停靠東百老滙路匯山碼頭、各團體屆時將赴碼頭歡迎、聞吳團長返滬後、即將考察所得、用書面發表云云、

綁匪送還小肉票。。五犯經訊明判決

[illegible]

刦船傷舟子　匪處徒刑

[illegible]

常熟盜警併誌

[illegible]

掉煙釀命案　店夥判徒刑

[illegible]

誘賣母女　內案犯判懲

[illegible]

少年客服毒　西湖邊

[illegible]

上海愛多亞路大世界對面

杭州飯莊

電話九二四四〇　諸音酒兒試試靈

十一月一日起舉行清潔贈品

飲食諸君注意

犧牲菜：干菜全鴨 六角五分　荷花爪尖 三角　東坡鑲腐 三角　家鄉件兒 八分　豆豉西湖魚 二角五分　神仙菜頭 四角五分

著名菜：叫化童子鷄 一元六角　紅燴魚翅 二元四至三元六　全家福 三角五分　南乳鴨塊 五角　西湖醋魚 四角至六角　神仙大丈夫 鴛火老鴨 二元四　花菇鷄膀 五角五分　爛糊鱔絲 三角五分　龍鳳腿 一角　魚頭豆腐 四角半至六角

富麗禮堂 概不收費　非常便宜 舉行贈品　整桌筵席 格外豐美　以求普遍 各界惠顧　零星小吃 無任歡迎

滋味好　價錢巧

包皮專科　患包皮者注意

鄺步揚醫師　專割包皮過長　學界勞工特別優待

時間 上午九時至下午六時 星期照常

專科 **肺病**　咳嗽氣喘　痰血癆傷

朱鹿賓先生　專門新久治法根除

英大馬路後　南香粉弄口

新上海飯店　經濟薄利　大露佈

內部裝璜完全一新　電話九〇三〇七

終南鐵髯尊者　佛法療病起枯朽生

ABC舞廳

址 愛多亞路三洋涇橋安樂宮舊址

JIMMY CARSON 全班樂隊

今日起在本舞廳茶舞時作奏

紅舞星大會串　起時五準 八時半止

送美女性人體照相

新光大戲院　今天日夜二場

快活林影業公司新作　小姨

中央大戲院　今天特聘華南載譽歸來之中國後秀歌舞團

銀月歌舞團　花木蘭　情海　風雲

先施樂園　門票買一送一

莽漢　滑稽趣劇

安樂場大京班

古武追打費小　彭公案

悅來服裝專家

潤華旅館

中國無線電公司

小呂宋帽舖

雨衣大王大減價

永泰棧煙行代售

分類廣告　立愈狐臭

大康舞臺　地址二馬路英華街　電話

今夜首次公演繼續新排偉大名劇

西遊記　四本

小世界　乾坤大劇場

續排老牌新戲　八本五虎平西　准明夜開演

日戲　六本五虎平西　夜戲　七本五虎平西

國產電影　鐵骨柔腸

愛華社話劇　喩姚李繆

永安天韻樓

影戲場日夜開映

上海　小廿四時　海潤　天空

大京班　十二本千里駒

新柳社　鳳儀班　四本狸猫換太子

大世界

乾坤大劇場　五女起台　紫霞宮　貫虹溪

夜戲　三本西遊記

漁光曲

黃金大戲院

孟小冬　章遏雲

靜養數天　擇吉登台

新新花園

門票小洋二角買一送一

新聲大劇場　兒女英雄傳

鏡社乾坤新劇　火坑金蓮　俠義夫妻

精神團　張治兒　影戲場　鑽石案　三美團

標金暴漲過速

曾見一千二百十七元高價

後反動回跌近七十元

最後市况似疲 結果反降十四元八角

昨十月卅一日標金市况，先漲後跌，漲跌變化甚巨，初曾衝出一千二百元關外，嗣又飛漲一千二百十七元新高峯，後形勢驟變，實後退跌入二百十七元至二百六十元大關，人心驚惶，買方亦散，外國由緊而鬆，供求旺盛，一度曾衝入一千二百十元至二百十七元，最低價一千一百五十二元，有史以來最高價一千二百十七元 [illegible]

上午 九點鐘開盤，為一千二百另三元，計又升 [illegible]

下午 開盤為一百八十九元，預備價由七十元做 [illegible]

[illegible]

◆金業交易所

前日十一月份下午收盤	一一七四·八
上午開盤	[illegible]
下午收盤	[illegible]

◆銀樓飾金

大同行兌出	一百十五元
又收進	一百〇九元

外匯近平遠長 趨勢由緊回鬆

昨（十月卅一日）外匯市况，始緊繼回，人心不定，外商銀行態度 [illegible]

英金 早開明盤二五 [illegible]

美金 早開明盤九六 [illegible]

◆海外金電 英倫金塊七鎊一先令四辨士 [illegible]

海外銀市 英倫十月三十日銀市電訊 大條銀期貨 [illegible]

△匯豐掛牌 [illegible]

●中央銀行掛牌 [illegible]

英匯 [illegible]

美匯 上午開盤 [illegible] 下午收盤 [illegible] 下午市價 [illegible]

●銀洋錢市 [illegible]

上海票據交換報告 [illegible]

昨日公債市場 暴漲暴跌創新紀錄

結果仍漲起數角至二元二角不等

昨三十一日，華商證券交易所，交易之活躍，漲跌之劇烈，[illegible]

◆華商證券交易所

[illegible]

紗市猛漲七八元

昨（三十一日）標紗市面，漲勢甚猛，飛漲一千二百元外，人心一致向上 [illegible]

棉市漲風劇烈

昨（三十一日）標花市面，漲勢又劇 [illegible]

◆紗布交易所 [illegible]

上海麵粉交易所交割無市

雜糧油餅交易所交割無市

▲滬南米市 [illegible]

▲滬北米市 [illegible]

滿山紅 慎士

（二六八）

前情縮記 [illegible]

第十一回 爭產熾蜈蚣遭妬忌 探秘府俠客致殷勤

嘯梧見靈犀業已答應，便去告訴娟娟道：「大小姐請你不要鬧，你所主張的，大小姐都已答應。」娟娟道：「今天答應了，明天又翻腔，這個我不能相信！」嘯梧道：「不相信，又該怎麼樣？」娟娟道：「口說無憑，立個字據！」嘯梧又進去告訴靈犀。靈犀道：「立字據，就立字據，他愛怎麼寫，都可以的。」嘯梧道：「立了字據，便是有了憑據在人家手裏！」靈犀道：「不要緊的！我什麼東西都完，還爭這一所房子，幹什麼？你出去告訴他，立了字據，我沒有不簽字的！」嘯梧心裏很不以爲然，又一轉念，這事與我何干，我不必多事了。當下出去對娟娟說明。娟娟自去找人寫字據。嘯梧趁這時候，勸靈犀睡一會，自己坐在牀沿相陪。覺得這一禮拜以來，一個人似做夢一般，雖然只短短一禮拜的期間，所經歷事故，好似有幾十年，悲歡離合，種種煩惱苦悶，交集心頭，弄得一個人顛顛倒倒，神不守舍，現在須騰出工夫，到西山看視詩珂，不知她病狀怎麼樣？想到這裏，一時又聯想到昨晚上靈光寺的哭聲，不知是何緣故，在這科學昌明的時代，難道當眞有鬼？無論如何，我不能相信的。想了一回，見靈犀已閉上眼睛睡着，自己因連日奔走勞心精神疲倦已極，退坐在沙發上，閤上眼睛，不由也矇矓睡去。正在迷迷糊糊睡着，耳朵有人叫喚，「大姑爺出來！大姑爺出來！」睜開眼一聽，是娟娟的聲音，急走出去。娟娟手中拿着一張字據，站在廊上道：「我已給寫好了！叫大小姐出來簽字！」嘯梧道：「她剛剛睡着，等一會，他醒了，我就叫她簽字。」娟娟道：「你瞧，我就知道你們會變卦的！」嘯梧道：「絕對不會變卦，因爲她昨晚受了一夜恐嚇，一個人病了，由她養一養神也好。」娟娟嚷道：「你不要瞎說，什麼養養神！叫她出來簽字！她已經答應了，便不能後悔，叫她出來，她不出來。我就到房內鬧她一天，看她出來不出來？」娟娟如此一叫喊，早把屋內靈犀驚醒。連連喊道：「嘯梧！嘯梧！你進來！」

婦女解放

當這婦女解放，喊得震天價響的年頭，婦女們應勿忘記，解放舊習慣的縛束，有賴乎教育，而解放疼痛的縛束，則有賴乎新醫學識之產品紐祿豐。

凡遇經期疼痛，但服紐祿豐止痛專藥一兩片，即可於數分鐘內，解除痛苦矣。

紐祿豐爲韋廉士醫生藥局絕對純潔絕對安全之止痛片，凡頭痛，牙痛，耳痛，瘋痛，系痛，各種肌肉神經疼痛，以及割破，灼傷，燙傷，等因傷之痛，均一樣速效，一樣衛生。各藥房皆有出售，每瓶大洋二角或向上海江西路四五一號韋廉士醫生藥局購備一次購五瓶者大洋一元郵力不取不滿五瓶者每瓶二角郵力另加

招商局 船期廣告

建國	快輪准於十一月二日 [illegible]
江順	快輪准於十一月四日星期一 [illegible]
新江天	快輪准於十一月二日星期六下午五時開往寧波
海晏	快輪准於十一月六日星期三 [illegible]
泰順	快輪准於十一月二日星期三上午八時開往威海衛烟台天津
海亨	快輪准於十一月二日星期六下午二時開往汕頭香港廣州
海利	快輪准於十一月六日星期三上午八時開往汕頭香港廣州
遇順	快輪准於十一月六日星期三上午八時開往廣州

市府函租界當局 取締非法交易組織

應由租界當局起訴 或由被害人提自訴

滬市府以租界內各種非法交易組織，對於物價金融影響甚大，擾亂財政，[illegible] 特函租界當局依法嚴辦，函如下：

市府公函 逕啓者，本府現准財政部咨開 [illegible]

非法組織 [illegible]

煙民今日止 強迫登記

自首者免罰

市公局煙民自動登記，已於昨日截止，昨日登記者約一千人，連前已登記之煙民一萬八千一百九十九人，共計一萬八千餘人，登記結果，收效頗宏，今日起開始強迫登記，至本年十二月底爲止，在此強追期內，遺漏煙民，如知悔悟，向該局自首聲請登記，公安局法外施仁，呈經市府核准，准予免除罰金，照章登記，如因循貽誤，仍觀望不前，不自首登記，一經公安局查覺查獲者，一律實施拘捕，照章罰辦，再飭登記，決不寬貸。

市土地佈告 土地申請嚴禁請託

應依正當手續申請核辦 不得私相請託觸犯刑章

本市土地局自第代局長 [illegible]

江漢工程局長 席德炯抵滬

江漢工程局局長席德炯氏，日前離漢入京，[illegible]

經濟社崑山旅行改期 本市經濟旅行社 [illegible]

滬郵管理局 廣播郵政常識及消息 上海郵政管理局 [illegible]

京滬路特備茶券 定價一角及二角兩種 京滬路客車茶點事務自下月一日起 [illegible]

世界速度最高飛程最長 美新軍用機試飛 墜地死傷五人

西雅圖新成之波英式 意水上機試飛亦失事

◎倭海倭州達爾頓三十一日路透社電、新成之波英式大軍用轟炸機一架、堪稱世界速度最高飛程最長之軍用機、昨在拉愛特飛行場試飛時、突然墜地、機中共載五人、其餘生存之四人、三人可望復原、一人傷勢危重、即送軍醫院救治、其一數小時內傷殞命、均受重傷、該飛機乃在西雅圖造成、裝有四引擎、乃供試驗用者、近由西雅圖飛至此間、一氣直飛二千一百哩、而與其他二機競飛、俾由軍事當局予以接收、此式飛機、僅此一架、今不幸失事而毀。

◎羅馬三十日路透社電、軍用水上飛機一架、今日在波拉試飛時失事、下級軍官六員、死其五。

◎道登三十日國民社電、美國最大之波音式轟炸飛機、今日試飛時墮地、駕駛員希爾當場殞命、其他四人幸受輕傷、該機於墮地後起火、全部焚燬。

◎西雅圖三十日國民社電、頃自此間波音飛機公司得悉、今日在道登失事之波音轟炸機、造價五十萬元、該機最速度爲每小時二百五十英里、完全以金屬造成、一般視爲空中炮台云。

日館山火災 酸素爆發

死傷共計百餘人

◎館山三十一日日聯社電、千葉縣白濱町竹口春吉所有之製冰倉庫、三十日下午八時起火、而至陽氣筒引火爆發、救火隊員及附近居民死十人、傷百餘人、

◎館山三十一日電通電、昨晚九時館山町日本食料工業公司精晒工廠、忽然起火、瞬時延及倉庫內之酸素槽槽旋爆發、十八名卽死、重傷者三名運往醫院、途中絕命、尚有重傷者六十名。

一分郵票一枚 價值七千五百金鎊

◎倫敦三十一日哈瓦斯社電、頃有南美洲英屬基亞那之一分郵票一枚、由哈爾納郵票公司送交拍賣市場、公開競賣、是爲今世界最稀見名貴之郵票、一經拍賣、價值竟抬至七千五百金鎊之鉅、但哈爾納公司尚不肯脫手、蓋收藏此郵票之興德、前亦以此價由巴黎購來者也、

日關東軍發表 俄兵越境日提抗議

◎長春三十一日電通社電、關東軍司令部發表、本月十五日上午十時蘇俄騎兵一團、不法越境至綏芬河北方觀月台、日方已提嚴重抗議、

菊花助賑會明日開幕 新新公司 本年各省大水成災、飢民載道、新新公司總經理李君 [illegible]

馬步青派員來滬 購置印刷等機件 駐甘騎兵第二師長馬步青 [illegible]

滬日僑官民 今晨舉行秋季神祭 今日爲日本一年兩度之春秋神祭之秋季大祭日 [illegible]

各界雜訊

▼ABC茶點部 [illegible]

▼大舞台劇訊 [illegible]

▼青年會籃球比賽 [illegible]

▼國產水泥 [illegible]

▼「大上海人」第二期 [illegible]

▼新華通訊社成立 [illegible]

▼中西藥房 [illegible]

「柳絮飄零」中之伊莎蘭白囊格娜，南京映。

也算刺激消息

春之花今日開車

（二何）

春之花今日開車了。我們知道，這是明星公司最新的一部有聲的人情電影，內容是描寫幾種不同性格的男女對於人生觀的直覺，充滿了熱烈情緒。

編導者是「風」，「重婚」和「落花時節」的吳村，他說對這部電影很有信心，朋友們也都認為他可以弄得好，尤其是「畫面」，「音響」，「穿拆」，是像劉長春跑百米，可以寫包票。

這裏的主演人是高占非，嚴月閒，孫敏，朱秋痕，王獻齋，至於高倩蘋，因已向公司請長假，改由在「大家庭」裏演技最佳的黃耐霜担任了。

本來，明星全體要赴京表演「月兒彎彎」話劇，但是攝影場空起來。這筆開銷誰來負責，「春之花」開拍，當然就成問題了，於是重要演員如高占非，孫敏，嚴月閒，黃耐霜，也只好留在上海拍這部戲了。

「春之花」今日開車了，祝它和明星話劇團晉京的火車一樣走得穩快，一樣的成功載譽。

新華雜碎

▼新華之「長恨歌」，已由史東山作充分之籌備，外景地點，已擇定杭州某處，不日前往攝拍。內景由胡倬雲加以整個計劃，將來成績，必在「桃花扇」之上。

▼是劇情節，寫朱冬心與馬妮娜二人之情愛，極細膩深刻之至，中間更雜以社會問題，生活問題，加以醒豁之提警，尤饒意味，聞朱冬心由梅熹充飾，馬妮娜由王人美充飾，個性均屬十分適合。

▼化裝專家萬籟天亦加入新華，担任工作，可謂人才濟濟。

▼新華組織之球隊，每晨球員在霜天曉角中練習甚勤，聞不日與某著名球隊作友誼之比賽云。

電影經

（斌鄭）

▼……「天倫」前晚在卡爾登秘密試片，聯華廠要人員全體到場參觀。

▼……影舞交流之電通新人張新珠近來生意甚旺，有追蹤梁氏姊妹之勢。

▼……盛傳袁牧之與孫師毅不睦。同是一家人，相煎何太急。希望這是一種謠傳。

▼……史東山之新作「長恨歌」，將於本月四日赴杭拍外景。

▼……周克在藝華之欠薪，聞已取得大部份。

▼……徐欣夫之「翡翠馬」將繼「小鎮」在新光上映。

▲……「欽差大臣」演員之人材，已遠不及「回春之曲」和「油漆未乾」。

蝴蝶兒

（探子）

今日飛京　「月兒彎彎」佳期近

胡蝶返國後第一次表演的話劇「月兒彎彎」，自上星期在新光上演，連映七日十場，院門如市，座不常空。蝴蝶兒誘人的魔力畢不凡。新光輟演後，胡蝶暨全體演員復應南京福利大戲院之聘，由明日起京登台，在周劍雲程步高領導之下，將於今日趁一時十分京滬特快通車晉京。預算在京表演一星期左右，然後轉赴蘇州表演數天，大概在本月中旬始行返滬。○休憩數天，即舉行婚禮大典云。

朔風起矣！諸君速備！

冬令禦寒要品

▲海京毛織廠出品▼

呢絨·駝毛·牀毯·車毯

輕暖美觀堅韌耐用　保證完全羊毛織成

各界惠顧請　駕臨四川路青年會對面本廠門市部選購無任歡迎

天津海京毛織廠謹啓　電話一七九〇九號

人中寶

補氣·補血·補腦·補精·面面俱到

服後三天食慾增進
服後一週面色紅潤
童孺服之助長發育
婦女服之調經種子
壯年服之氣血充足
老年服之延年益壽

上海太和藥房發行

大小兩種　各藥房均售

唐拾義久咳丸

◆功用說明◆

一治痰飲肺痛之咳　一治夜不安眠之咳
一治喉痛聲啞之咳　一治童子百日之咳
一治老人虛弱之咳　一治胎前產後之咳
一治天行時疫之咳　一治四時感冒之咳
一治喉癢咳寒之咳　一治新沾燥病之咳
一治胸痛氣喘之咳　一治胃弱飽悶之咳
一治腎虛肺弱之咳　一治酒色過度之咳

一切日咳夜咳沙聲咳啞聲咳白痰咳黑痰咳無痰咳唾血咳破金咳潮熱盜汗咳心跳氣喘咳雖最日久不愈之極劇咳症服之無不應驗如響誠治咳之聖品也

每瓶一元二角　世界各埠均有經售

上海廣西路角父子大藥房發行

兩魚行主無罪

法租界小東門大街鮮魚行主河鮮業同業公會主席委員洞庭東山人瞿鶴鳴及同順昌魚行主孫穀臣暨李春芳三人，被王子平具狀上海地方法院刑庭，自訴瞿等在十六鋪外灘公共碼頭勒索各駁船戶碼頭費每次洋一元或五角等情，奉與德瑩推事迭次研訊，辯論終結，昨午後宣告判決，孫穀臣，瞿鶴鳴，李春芳等無罪。

鼎豐廠一火

共燬十一間

昨晨共和新路鼎豐廠火燒，燬屋數十埭等情，已誌昨報，茲再詳誌情形如後。閘北共和新路（在太陽廟路口）二百八十九號鼎豐營造廠，係坐東朝西門面，開辦有年，門面兩上二下樓房，後首則有五開間平房二進，分設各部，如鋸匠、漆匠、機器、紗窗等部，昨晨一時半，忽然發生火患，當即由鄰居報告警察派出所，轉電消防救火會驅車到來灌救，歷二小時餘始熄，計後面平房共燬十一間，損失約值數千元，所幸尚無傷人，據談起火原因，為機器間（二十七歲）與炊人（二十歲）之失慎云，中國、四明、大一等保險公司保有火險五千元，目下該廠業已由新閘分局申送公安總局發落云。

米高梅影人維吉妮雅勃祿絲

法院門首

一片哭聲

不及驗傷　請驗屍

（驗得方元善係被毆傷要害致死）

為了百念文

打死一條命

大餅店中男女三名行凶候究

住居虹口胡家木橋臨平路四十三號鹽城人方元善（四十五歲）與女兒蘭英（年十七歲），同在紗廠做工、前日蘭英向鄰居山東人周玉明所開之大餅店賒欠油條，計銅元十二枚、及至下午六時，周向蘭英放工回家、經過大餅店門首、被周瞥見、將蘭英

攔住　向索欠資無着、互起口角、事為方元善所聞、趕向交涉、以所欠極微、決不逃亡、周答以我輩小本經紀、任人拖欠、無此資力、雙方各不相讓、互起扭毆、當由周雲鳴周鄧氏等幫助周玉明逞凶、一擁而上、將方元善圍住

痛毆　受傷、由警到來、將一干人拘入該管警所、奉訊之下、將各被告交保、其受傷之方元善於昨晨八時許由乃妻方趙氏及女方蘭英等伴同舁送地方法院檢察處、請求驗傷、不料甫抵法院、方傷勢轉劇面色

慘變　氣息僅屬、乃折至法院門首闌牆邊暫置、不及驗傷、俄即氣絕斃命、方趙氏方蘭英母女覩狀撫屍大慟、狀請相驗、當奉孔祥麟檢察官飭傳方趙氏等訊問一過、即偕同沈啓秀檢驗員詣法院西首闌牆邊驗明已死方元善、委係毆傷要害致死、塡明屍格、判令屍屬收殮、聽候該警所將各凶犯解案訊明律辦。

電影明星　打馬球致喪命

章斯考特

紐約卅日路透社電、著名銀幕明星章斯考特 Westcott 在打馬球時受傷，今日殞命，章氏曾肄業烏太州農校，後在哥倫比亞大學研究喜劇戲曲，二十歲時曾著一劇本，後投身於洛杉磯舞台，繼乃致力於影片，曾在白老匯演「二四九號房間」一劇，自扮匪黨領袖，轉做紐約某巨匪，維妙維肖，該巨匪乃馳函警告，限其於三日內離境，否則置之死地，章不得已，悄然他適、

鄧脫摩飯店十四週紀念

答謝歷年賜顧　菜饌特別精美　餐券破格低廉　特優待三星期

三種餐券一律減低

中飯　七角半　一元　一元半

券每本減售　六元半　八元半　十二元半

晚餐　一元　一元半

餐券日夜均可通用

地址：寧波路上海銀行對面　電話：一七一七七

中學生邵禮蘇控告兩堂兄

逼勒立存摺

被告提出反證

自訴人不到案官令來院

鑑定

已故前招商總局會計科長蘇州人邵子璇之子邵禮蘇、十九歲、現在滬西法華正始中學高中一年級求學、近由其母邵黃慈貞（年五十二歲）為法定代理人、同延律師代理、具狀特二法院刑庭、自訴堂兄邵鼎榮（卅六歲係二房、現在寧波路永亨銀行任事）邵念祖（卅二歲係四房、住閘北[illegible]）被告邵鼎榮等、於民國廿一年七月一日由第一被告邵念祖家內

勒逼　**立書**　三千元之存摺一扣、事後陸續付過洋九百七十元、至今年夏間、第一被告之岳母來家催索、始由母親知悉、請求傳案訊究、諭令被告將勒書存摺交出銷毀、追還被詐去之款云云、法院據狀、經推事傳訊、因雙方當事人由律師代到、庭諭改期、各情已誌前報、嗣第二次

開庭傳訊　自訴人由法定代理人到案、兩被告偕辯護律師潘仁希等到案、自訴人邵禮蘇到案應訊、提出反證、庭上以須待方能明瞭案情、遂諭改期、着自訴人到案候訊在案、前日又奉開庭續訊、自訴人之法定代理人、

邵黃慈貞　與兩被告均偕律師到案、官訊自訴人今日到否、據邵黃慈貞稱、禮蘇患肺病甚重、在崑山醫治、不能到案、其代理律師顧肯夫將診斷書呈案、稱自訴人邵禮蘇患肺結核病、在崑山縣立醫院治療、請求延期、推事諭知自訴人患病、應來人到案應訊、不能明瞭案情、一面宣諭候自訴人邵禮蘇來院鑑定後、定期再訊。

黑籍同胞之無期徒刑

黑籍地獄之中，幸福消失，痛苦無窮，煙癮纏身，如受無期徒刑，吞雲吐霧，儼同飲鴆止渴，金錢化煙去，疾病隨癮來，面容黧黑，身軀瘦削，迨至慢性煙毒發作，一命嗚呼，言之痛心，光明世界之上，服用戒煙良藥**黑海星**戒煙精神愉快，百病消失，照常辦公，無形戒煙，腸胃，無害便秘，夜無盜汗，身不發熱，煙癮斷絕，判若兩人，功效神奇，每盒服六天大洋一元二角○每打減售十二元試服盒服二天半六角○每打減售六元○外埠函購寄費加一○

「黑海星」藥性王道，毫無副作用，功能宣導煙積，剷除毒根，打倒煙癮，潤腸滋陰，增多血液，增加飲食，精神煥發，照常辦公，不思再吸，安睡逸眠，無害一試便知，如無應驗，原銀奉還○▲招請各埠特約經理利益優厚備有詳章函索即寄○

總經理　上海三馬路口大新街二四八號　華安大藥房

分行　香港　廣州　汕頭　南寧　杭州　廈門　星州　曼谷

醫生陳炳威自首

藉其兄之文憑行醫

捕房認有詐欺行為

前在四川路六百廿二號懸牌行醫之廣東中山縣人陳炳威、近經捕房察覺係冒充醫生、向第一特區地方法院依法檢舉、及經法院出票傳審、陳則情虛規避、法院乃簽發拘票、嚴飭拘究、陳乃於昨晨九時投經巡捕房自首、旋被解送第一特院、由梁聖超推事提審、當經捕房律師稱、陳之述是案發生經過、緣陳現年卅六歲、昔曾負笈於美國紐約綸地方、故其原籍之外國名字則為「佛根」、陳有兄名朝華、畢業於廣州光華醫學、卒業後懸壺行醫、陳即隨之、民九弟兄同來滬埠、仍以岐黃術問世、至十九年間、朝華病逝、陳自以為有隨十載之經驗、遂冒其兄之醫生文憑、承襲兄業、號稱花柳專科、特訂診例、上月間因為人治花柳疾、未能奏效、因患者赴所於捕房、派探查明回委、於九月四日稟由法院出票傳審、陳竟畏罪逃去香港、旋因得悉法院出有拘票、始復返滬投案、捕房律師以其行同欺詐、請求依據刑法二百卅九條治罪、質之陳炳威供認冒充證件係其故兄之遺物、惟稱因有十年之經驗、故能承其故兄之業、迄已四載、每月收入約可數百元等語、梁推事嗣諭被告交二千元保、改期再訊、

無錫

紅丸大王鎗決

王柱鴻在錫

其妻及傭婦亦判重刑在執行中

供出之兩同黨判決無罪

無錫訊、安徽人王柱鴻、在錫專製人血牌春丸、獲利頗豐、最初將製造機器、裝置船上、設立水上活動製毒機關、上年春間、在錫被公安局破獲、王犯漏網、至五月間、王柱鴻因風聲不緊、潛回無錫、由幫辦業拔錄之福阿壽介紹、租賃城內四郎君巷二號侯姓宅之後房、秘密製造、由居住南門里十號之既背陳紹坤推銷、九月五日經本邑公安局派員在陳紹坤家屋內樓板上、搜出郭福寧人馬牌春丸四萬餘粒、將陳紹坤拘獲、及其妻陳朱氏一併帶局訊問、王犯之同黨蘇國樑鄧德良兩名、遂由公安局

當將王犯之妻王胡氏、女傭吳翠氏帶局、而正在搜查之際、有陳楊氏者、手提小皮箱一只、

依舊未獲　內貯毒丸原料一包、計重四斤十兩、由上海攜帶來錫、欲交王柱鴻收受者抵門首、即被警士扣留、旋又在女傭吳翠氏住所內、搜獲製丸機器兩架、及毒丸原料用具、大批招牌紙張等件、翌日、公安局陳局長親往督勘毒丸情形、又在王犯住宅園內石台中、查出

毒丸無數　先後統計共獲十萬九千粒、並以住屋介紹人楊阿壽、楊施氏夫婦、以及已革職警長吳新柯、均涉有嫌疑、遂將該被告等八名口、一併移縣、解省警備司令部訊辦、經該軍法官於本年八月間判決、陳紹坤處死刑、姑念殘廢、酌減二分之一、處以無期徒刑、王犯之妻王胡氏處徒刑十五年、胡吳氏楊阿壽各處徒刑十二年、楊陳氏處有期徒刑十二年、陳朱氏、楊施氏、吳新柯二名口因犯罪證據不足、諭令無罪、一併移回本邑縣府、分別執行、縣公安局即將王犯之汽車及家用器具、

悉數充公　並懸賞一百元通緝、直至本年五月七日在滬將王犯拘獲提錫、由公安局送入偵訊、又拘獲王犯之同黨蘇國樑鄧德良二人、一併移送縣府、呈解鎮江警備司令部軍法處、業經多次、將判決將王柱鴻處以死刑、其同案之蘇國樑鄧德良二人則宣告無罪、並經省府呈軍委會委員長行營復核、茲該處奉行營指令、以王柱鴻製造烈性毒品、應准照判執行死刑、警備部奉令後、遂於二十日下午四時、由原承審軍法官、在第一所將王犯提至法庭、法官循例訊問姓名年歲籍貫住址畢、即諭以汝犯製造烈性毒品、今奉軍委會委員長行營令

准處死刑　今天執行、有無遺言、王犯態度自若、毫無懼色、依舊面現笑容、否認所遺物件、請交還家屬收領、嗣王妻亦被押、請法官寬赦、即予以釋放等語、軍法官當命將王犯綁、押至北門外刑場、是時王犯上身僅穿衛生絨衫、下身穿條子褲、赤腳穿拖鞋、抵刑場後、扶王之士兵命下跪、初王不願、後告以跪則可少受痛苦、王始跪下、當由班長將來福鎗在十後步射擊、子彈從口出、應聲倒地、監刑官驗明已氣絕、始率隊回部復命、王之屍身、由土工相埋葬云、

虐待學徒解究

泰興人周仁和、十五歲、在西門內陸家浜二號朱永貴成衣舖習學徒、因朱氏時遭乃師責罵、心實怨恨、日前又因做錯生活、被師朱永貴凶毆、致周頭部受傷、晨周由滬逃出外、但無去所、遂欲同鄉、又之川資、行至閘北寶山路、撫肌在途痛哭、經崗警帶所、訊明前情、以事涉老北門警察所管轄、乃備函轉送到該所、經沈所長傳到周師朱永貴訊問之下、以案關虐待學徒致傷、判將朱送法院

感謝五台山僧人

鄙人經商勞神又加房勞過度患肺癆病痰喘咳嗽帶血日夜不止遍請中西名醫服藥調治無效後又加陽痿遺精週身發冷病苦萬分自知難愈之症幸友人楊君伯堂介紹到和尚處診斷和尚只用在山秘傳陽丹兩料回家照法吞服七天果然咳喘定痛止陽舉此是和尚之藥力奇驗鄙人病好無法報答只得登報感謝同胞兄弟如有此等病者可往和尚處診斷以免痛苦　和尚寓虹口北四川路東武昌路湖南旅社十一號　感謝人美豐銀號經理陶子謙啓

敬送遺精早洩陽痿不孕宮方

（小字數行：[illegible]）

中央信託公司

資本　實收三百萬元
公積　積存四十八萬元

信託部　辦理財產遺囑地產及一切特約信託業務
銀行部　辦理各種存款放款貼現匯兌及一切商業銀行業務
儲蓄部　辦理活期定期存款另取存本取息訂期活存整存整取另存禮券儲金等一切儲蓄業務
保險部　辦理水險火險業務
證券部　代客買賣各種公債庫券股票
保管庫　出租保管箱並辦理露封彌封保管
倉庫　上海北蘇州路九八八號

總公司　上海北京路二七〇號
虹口辦事處　北四川路八六〇號
西門辦事處　中華路一五五六號
西區辦事處　靜安寺路一一七〇號
漢口分公司　漢口江漢路一一一號

君如思及肺癆之可怕必不置咳嗽而不謀治蓋咳嗽極易傷肺肺因咳而衰弱則易感染肺癆或其他肺病惟治咳須服確實有效之藥庶可早愈

兜安氏補肺聖藥

為治咳確實妥效之藥不獨有極能鎮咳化痰之效且有補肺防癆之功

各埠藥房均有出售　兜安氏西藥公司

婚姻・職業 兩重刺激 大海茫茫葬此身

寧興輪上 殷兆鳳爲南市聚順荳行夥 自殺青年

兩遺書致未婚妻與五兄

三北公司寧興輪、二十九日下午五時、由滬開甬、四等艙茶房發覺有一搭客男子一人、年廿三、着灰色花呢夾袍、頭戴鴨舌帽、足穿黃皮鞋、攜上海聚順荳行字樣 雜誌兩冊 船票由茶房墊款代購、（茶房爲逢迎搭客圖得豐厚酒資計、每每代買船票、）至七時許、輪已駛出吳淞口、在東銅沙洋面疾駛時、該客飲酒斤許、並食咖喱雞飯一盆、飲食時、披覽雜誌、且與茶房閑談、

態度甚好 至七時半、客索粗紙一張、謂須如廁、離鋪位而去、茶房候至八時餘、未見該客歸來、頓起疑慮、及爲客舖疊被褥時、忽在枕下發現字條一紙、上書上海南市荳市街五六號聚順荳行、電話二三九四八號、又粘有郵票封固待發之書信一封、封面寫上海華德路齊齊哈爾路瑞興仁米號殷兆鵬先生展、殷紹基寄、十・二十九、函

滿船尋覓 該客、毫無踪影、報由章司帳、將書信拆看、內有遺書二份、方知該客業已投海自殺身死、查得該客尚遺有夾呢袍一襲、鴨舌帽一頂、黃皮鞋一雙、白短衫一件、一二八白鐵紀念戒一枚、雜誌兩冊、並無分文、當即保存、寧興輪於昨日回滬、按址送去、茲將遺書兩份、照錄如後、

（駒）光如哥、無情地、寶貴的青春光陰消磨在悵惘中、我的事業在一蹶不振失敗、精神苦痛、受了誰、唉、命運註定、想不到我親愛的九哥、婚姻延長、我們年紀都已了過、將要失敗、一切都成了泡影、人生到了這地位、尚有甚麼希望、總不了誰、命運註定、唉、

寄存行李的物件、木箱銅器等九樣、呢帽一頂、寄存於中華家裏、電話南市二三一八二、地點新橋街新碼頭清潔局路衣箱、四隻箱裏也有一只皮箱寄存、都是我平時的衣服、

來影對我的好處、願你永遠不要消滅、我對你我深信你是有利的條件、對我的家庭、這種環境是要快的關係、我親愛的九哥、咋晚你的思言和你給的心得、我是很感謝的、總之、我一顆的心也不能如願、我休矣、我

（風）願你努力、一切的事業、我也想立足的能十月廿九午後、一切都我叫、六弟兆鳳留筆、
友、P友、O友、劍友、徃友、華友、仲益知友、一影一別矣、
嘆、你我的婚事、何以這樣巧、同站一條戰線、你我的事業一齊仍有相當的解決、你我的精神打擊、受了莫大損傷、怎能夠幸福、一切完了、
請勿、我、我們的哥哥矣、茶房會將最後寄給他一雙黃皮鞋、一個鴨舌帽、訓練交上海齊齊哈爾路瑞興仁米號殷兆鵬收、母也、兄嫂亦在齊哈爾路於前途、

青年男女私相愛悅 脫離家庭無路可走

幸舟子 機警 察覺兩人 急報巡捕 有異狀 情死未果

紹興女子朱桂英、年廿二、家住虹口天同路順大弄六〇六號、本年三月、有少年名楊啓榮者、（寧波人年廿八）時至朱家、乃與桂英相愛悅、至五月間、兩人竟發生肉體關係、直至最近、被家長得悉、遂禁止兩人之見面、本月二十二日桂英背親逃出、與楊租屋於白爾路民商旅館十八號房間、暫行同居、不料數日以來、經濟大窘、厭世之念、油然而生、竟於昨晚八時十五分、兩人同往法租界外灘公司碼頭乘划子船欲至江心投浦、被船夫發覺彼等行跡可異、報告岸上巡捕、由法租界探員金炳文趕到、將兩人帶入捕房、訊悉經過、諭傳家屬再核、

死者名殷兆鳳、一名殷紹基、爲其胞兄影與紹基、寶山東鄉吳淞人、年二十三、別署、吳淞人、昆仲六人、鳳爲最幼、十五歲時、在南市荳市街五十六號聚順荳米行爲學徒、今已滿師、仍在聚順服務、有一未婚妻名陸兆珍、（即第一封遺書中所稱之蟾、）年二十一、現在鎭江蠶桑學校讀書、第一封遺書中所稱之兆鵬、係死者之第五哥、向在華德路齊齊哈爾路瑞興仁米行爲夥、於死者失踪之前一夜、兆鵬曾向乃弟規勸一番、兆鵬內受到婚姻方面之刺激、以及服務方面與人不睦、結果竟以投海自殺、死者出身甚好、其家住在吳淞財神殿傍、吳淞人說起殷姓、盡人皆知

鎗決紅丸犯

警備部判以死刑呈准執行

張阿三戒後復吸被捕……

本地人張阿三、住老靶子路草棚、以拾荒爲業、惟吸食紅丸有年、上年八月七日經上海市公安局第二區拘獲、解送淞滬警備司令部、訊據供認吸用不諱、當交由上海市立戒煙時戒毒所勒令戒絕毒癮後、即予保釋、本年八月二十五日市公安局西門分局又將張阿三及陳阿大・吳子興等八名、並抄獲紅丸及煙具等件、一併解由公安局轉警備司令部訊辦、除將陳阿大等七名係屬初犯分別交保勒戒外、並告阿三自承再吸毒品、實屬愍不畏法、依照嚴禁烈性毒品暫行條例第五條下段、判處死刑、並呈奉軍事委員會委員長行營核准、於昨日上午九時將該犯綁赴龍華路護路口刑場執行槍決、

唐家灣公警

南市蓬萊路唐家灣聽廟內合成里十六號王大初家、前夜七時一刻、突來盜匪三人、口操浦東音、身穿黑布短衣衫、闖入客堂、木殼鎗二架、復至灶間將王大初妻王張氏耳戴金環一付金戒一只金耳環一隻、全行搶去、向北逃逸

專在內河刦商輪 群盜落網

匿居租界圖謀不軌

夾層板凳內抄出鈔洋大批手鎗子彈……五男三女押候調查在上海有否犯案

老閘捕房近接得密報、謂有大幫劇盜、匿跡界內、圖謀不軌、遂嚴查屬實、即於前晚七時半由華總探長尤阿根・督同探長劉俊卿・探目何孝智・包探楊冠英・徐德仲等、密往卡德路祥福里四十六號

拘獲 常熟人李榮生・奚根勇・常州人陳福生・婦女溧陽人王秀寶四名口、抄獲手槍一支、子彈九十六粒、據李供出尚有同黨李阿榮匿居愛文義路張家宅路三十六弄一百三十一號、探等遂即馳往、李適不在、祇拘獲李之姘婦沈陳氏・甬婦朱楊氏

同黨 楊阿大三名口、嗣探悉李係在同弄九十一號、乃又往將李阿榮拘獲在床下夾層內抄得鈔洋九十五元、子彈一百廿四粒、一併帶回捕房、據調查所得、此項人犯專在內河一帶

刦輪 昨晨解送第一特區法院刑一庭、捕房律師王耀堂陳明前情、因被告等是否在租界犯有案件、正在查究、應請准將各犯羈押以便偵查云云、經馮世德庭長質訊之下、諭令均予收押、改期一星期再訊、

旅館中 摩登女郎 自盡

山西路南京路口南京飯店二一九號、來一摩登女郎、手攜網籃皮包各一、狀似由外埠來申者、開□樓□□廿一號房間、自稱名王均、本地人、二十四歲、于前日深夜、突在房中吞服毒藥、然後用綁帶自縊、直至昨晨十一時許、茶役聞該房間中呻吟之聲、知有異、立即稟告帳房、入內察視、該女客僵臥床上、將帶緊縛於頸項間、枕上血沫淋漓、已不能言語、當即報告捕房、派中西探員前往調查、一面將女車送仁濟醫院救治、性命頗危、探員在該房間內手皮包中抄得金戒一只、現洋十餘元、一金戒上刻有「國英」二字、至其自盡原因、及其身世、捕房尚在調查中、

虛設書館之張心影 提出發票係僞造

兜生意 滬市各省 料受騙者不在少數 尚待調查

通州人張心影、因虛設遠東圖書館、詐騙金錢、被人報告捕房、偵查屬實、依法向第一特院提起公訴、星期一開庭傳審、被告不到、案遂延期、昨晨仍由劉毓桂推事傳訊、張始與辯護律師投案、當由捕房律師張天蔭陳述被告所犯詐欺罪之各種事實、如其所製遠東圖書館使用之信封正面所印館址之圖、明明係國華銀行之大廈、背面所印該館內部組織系統表及所註各部份之

電話號碼悉屬虛構 而其發與各處招攬生意信內所附之書目表、其書價均較原價增加倍徙、新山海經小說原價六元、而該表內則爲十四元、捕房曾向購得一部、費去照價一折之代價計洋一元四角、有宜興丁山地方之李相榮、於九月廿一日郵匯洋一元二角八分、同該館購書、被告於二十三日收到匯款信、二十六日向郵局領款、迄不將書寄出、乃被告今忽提出發票、謂已寄給、但該

發票則係九月十八 日所開、顯係臨時僞造、單簿、簿面爲本年二月立、而察其內容、則送貨始於七月、試問其以前數月之回單簿安在、惟被告寄發外埠之信、幾遍各省市、則被騙者必不僅一李相榮、應請從嚴懲究、劉推事旋向被告研詰一過、諭令交一千元保、無保收押、候向皖鄂各地查明被騙人名再行訊辦

十月小陽春 菓樹花開

◎福州三十一日電、福州氣候近奇暖、日來豹頭山桃林西鄉梨樹花均盛開、咸詫爲異事、

支票不能兌款 游志判罰

游志律師因簽出支票、到期無款兌付、被歐建成向第一特區地方法院提起刑事自訴、送經黃日昇推事開庭研訊屬實、昨日下午宣告判決、游志康處罰金八十元、如易服勞役、以兩元折算一日、

今晨浦面鎗聲

貨船上裝載漏稅之人造絲 船夥畏罪上岸圖逃遭擊傷

今晨兩時許、水巡捕房一一九與一〇四號巡捕乘舢舨巡查浦面、抵浦東其昌棧碼頭附近、見有貨船一艘、形跡可疑、乃上前擬加檢查、詎該船上一男子倉皇出艙、一躍登岸、飛奔而逃、兩捕疑爲匪類、即由一捕出鎗開放示威、不料適擊中該男子之右足跟、頓時仆地、捕乃上岸、將該男子帶上舢舨、送往醫院療治、幸傷勢不重、查該男子名張功明、卅七歲、天津人、聞其船上所載爲人造絲、因係漏稅之私貨、畏罪故棄岸逃走云、

空舢舨裏一灘血

三客買棹 舟子被殺 喉斷指折死狀極慘

一去無蹤・事隔多日始知……

家居浦東仁記路仁記里一四五號之陳吉昌（二十一歲）駕駛五十九號舢舨船爲生、本月二十三晚八時許、有口操寧波口音之乘客三人、雇陳之舢舨往虹口三菱公司碼頭、不料舢舨搖出後、頓告失蹤、人船俱杳、至翌日由水巡捕房華捕在蘇州河口將陳之空舢舨查獲

察見艙中鮮血極多 並凶刀一把、帶回捕房、斷定陳被人謀斃、拋屍浦中無疑、直至前日下午三時、陳之屍體在浦東洋涇港相近浦中發現、經水巡捕房派探帶至南碼頭救生局收置、一面通知屍屬往認屬實、昨午由水巡捕房函請地方法院檢察處請爲派員相驗、下午奉委孔祥林檢察官率同宜檢驗員等蒞場、驗得

陳之喉管已遭砍斷 雙手食指中指等均被砍落、委係因傷身死、當法官檢驗時、屍浦中、填明屍格、判令屍屬棺殮、死者父母在旁老淚縱橫、狀極悲慘、要求嚴緝凶犯、爲子伸冤、法官允予上緊查拿、務獲解究、

十底比期收解終了 各業安然渡過難關

本埠訊、昨日十底比期、本市銀錢業收解終了、工商業長期放欵、因展期至明年四底、均甚順利、各業已陸續辦安、金融市面穩定、難關得以平穩度過

洋拆未動劃頭見低 昨日上下午洋拆未動、仍維持前日平長高峯七角、昨日因銀行解欵與少、供求稍形平衡、劃頭加水前日突漲一角七分之數、故下跌四角、

大滬銀行今日起 發還全部活期存款

本埠訊、本埠南京路大滬商業儲蓄銀行清算處、定今日（一日）起、開始如數發還活期存款、凡活期存戶、可隨時前往愛多亞路一二三號清算處、憑摺領取、關於該行儲蓄部定期存款、已規定一千元以下者、定期十二月一日起先行發還、一千元以上者、則定明年一月一日起發還、商業部往來存款定明年二月一日起一律發還、

日經濟考察團抵滬

本埠訊、日本電通社爲紀念該社創立二十九週紀念、發起組織之中國經濟視察團、共團員二島海雲等一行十四人、自來華後、爲時將歷一月、先後經歷青島、濟南、天津、北平、張家口、大同、太原、石家莊、漢口等地、二十九日由漢抵京、於昨日由京乘夜車來滬、社程六時二十九分可抵北站、全體團員抵滬後、下榻於實電通社代爲定好之□□飯店、晨間往謁我吳市長暨日有吉大使、石射總領事、磯谷陸軍武官、荒木司令官等、並參觀本市建設、當晚應市府之歡宴、二日午吳市長在私邸舉行歡迎會、四日午應上海日報社歡宴、下午二時出席總領事館岩井召開之講演會、晚應石射總領事歡宴、五日赴杭游覽、六日返滬、七日由滬乘上海丸返國云、

中央信託局蘭州等五代理處今日開業

本埠訊、中央信託局滬總局暨南京分局、已於十月一日開業、外埠各分支行代理處、已於十五日開業、惟四川之成都・重慶・萬縣・貴州之貴陽、甘肅之蘭州等五處代理處、業已籌備就緒、准十一月一日起開始營業、附設於各中央銀行分支行內、至於中央儲蓄會開業日期、昨據該局副局長張納川氏談、尚未決定云、

各界開會紀念 先烈黃克強

昨日爲先烈克強先生逝世第十九週紀念日、本市市黨部於上午十時召集各界代表舉行紀念大會、到各界代表二百餘人、由邢琬主席報告紀念意義、旋即高呼口號而散、

意加西諾城 強烈地震

◎羅馬卅一日哈瓦斯社電、加西諾城頃感覺強烈地震、居民恐慌異常、多避入街道廣場中、雖有房屋多所坍毀、但未有死傷、

痔 請即用安那蘇以除

ANUSOL

安全神效

痔瘡及肛門諸症。以安那蘇痔瘡藥塞治之。方爲根本之治法。因其能立消痛苦。而無成癖之毒質爲害。依法運用。即可減退血瘀。恢復健康。永遠斷根。宜乎衆字醫師一致推許。

藥房均售

美商華納公司經理 上海四川路六六八號

（三）

白雪

色白如玉

連續購用 白雪 有得現金貳仟五百元之希望

每瓶瓶蓋中儲藏兌換券 瓶瓶有贈人人可得決無落空 其兌換券分 五百元五張，五十元五十張，五元五百張，五角一萬張，至少限度亦可得琺瑯香皂一塊或琺瑯牙膏一支 （兌換詳章瓶內附夾）

上海永和實業公司出品 發行所 上海老北門 門市部 江西路五馬路口 各處有售

政府註冊

因爲各界遠途不及 大贈送 特展期三天 連日擁擠 幸請早臨 外埠函購 前券有效 郵票通用 信須掛號

剪此贈券 一人請購一只 試用

黃益壽醫師 專割包皮過長

▲注意▼ 事實證明 包皮過長之害

先施公司 十八週紀念大減價

綢緞 大偉綢 每尺三角八分 此綢純係蠶絲製造 柔軟美觀 用製男女秋冬衣着 爲最相宜

內衣 英國獅頭眞毛男衫 每件六元半　全白飛輪女毛衫 每件七元半

南貨 四川銀耳 每兩一元半　廣東鮮紅蝦尾 每斤一元 茶

疋頭部 彩條雙面絨布 四碼一元　條子駱駝絨 每尺二角半

皮貨部 交城黑羊皮袍 每件念四元　關東灰貝大皮衣 每件二百念元

運動部 雙管鳥鎗 每支一百七十二元　12號鳥鎗彈 每百發十四元

罐頭 本牌五磅四色餅乾 每聽一元九角半　本牌五磅椒鹽梳打餅乾 每聽一元八角

鞋部 K鞋 每雙十五元六角　禦寒拖鞋 每雙三角起

補品 愛蘭百利牛肉汁 每瓶二元半　大號解百勒魚肝油 每瓶仍售三元一角半

南京路中 浙江路東 中華商店 今天起 特別大減價 大贈品

疋頭部 新花駱駝絨 每尺原價一角二 今天祇售八分 犧牲廿疋 售完爲止

西裝部 上等厚花絨男女晨衣 每件一元九角半　美國雜皮晴雨衣 每件七元五角（男女均備）

綢緞部 收湖縐 每尺三角八 買一尺加放一尺

襪子部 男裝女裝羅口春毛襪 一雙一元再加送一雙　最新式點子條子毛襪 一雙一元再送一雙　今天購市襪部貨滿洋二元另送寬緊帶一副

毛衫部 加厚衛生衣 每件九角半　賽毛提花西裝外套 每件九角　女裝加厚衛生褲 每條四角　新款婦女羊毛外套 每件三元

被毯部 6/5尺新花被單 每條一元　提花枕套連心 每對一元

童服部 眞開士咩童背心 每件四角　眞羊毛童衫 每件一元半　眞拉毛童衫袜襪 每套二元一角半

帽部 意大利平邊呢帽 每頂一元

化裝部 白玫瑰頭水 四瓶九角　美麗香粉 每只六角

今天購貨一元便有名貴物品贈送

馮氏斷癮 救苦金丹 莫爲黑籍冤魂

各埠藥房均有出售

敬送 遺洩古方

敬送 遺精早洩勿藥自療法 張世德堂

敬送 醫腦古病方

六中全會今開幕

中常會議決開幕程序　今日開預備會議

馮玉祥昨晚由秦安赴京

◎南京卅一日電、中央卅一日晨開第一九四次常務會議、到常委汪兆銘等六十餘人、陳果夫主席、決議（一）立法院修正之憲法草案送六中全會、（二）六中全會定十一月一日上午八時謁陵、九時舉行開會式、十時開預備會議、開會式推汪委員兆銘主席、並致開會詞、預備會議推于委員右任爲臨時主席、（三）中央執行委員石青陽病故、遺缺以候補執行委員黃實依次遞補

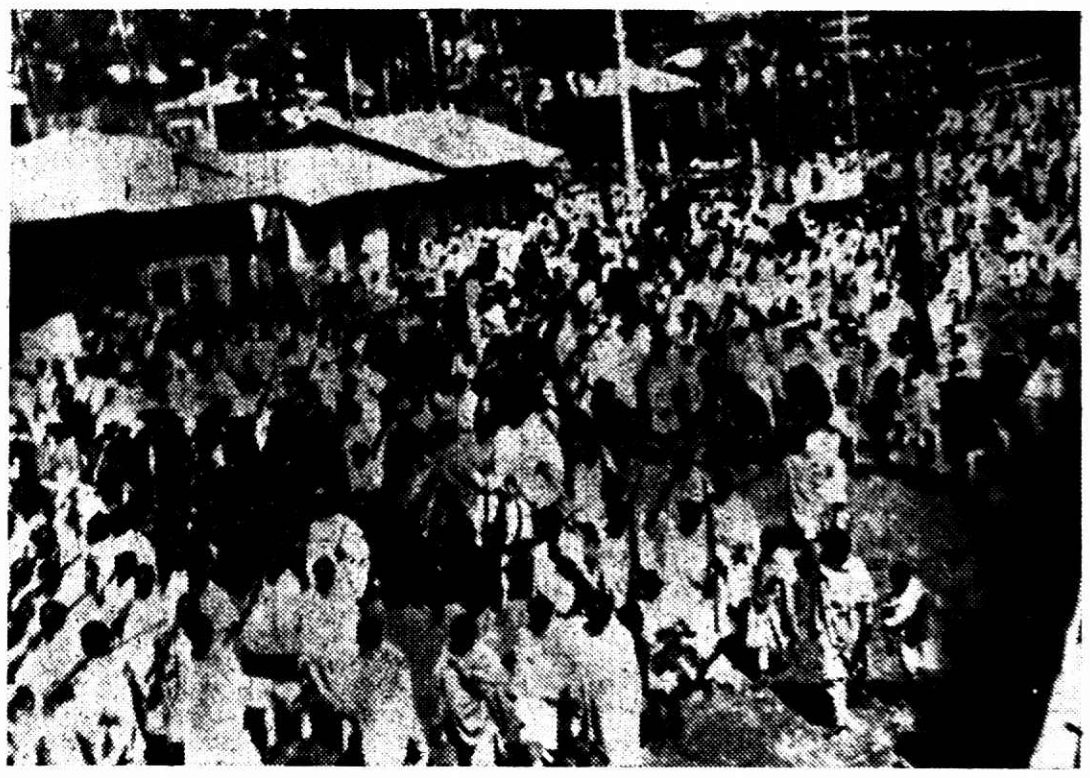

阿國精銳部隊・集中阿京・開往前線・

今預備會

◎南京三十一電、六中全會決一日晨開幕、各中委紛紛來京、討論主要、頗呈熱鬧氣象、全會儀式及謁陵程序業經規定、一日晨預備會議將討論（一）主席團人選、（二）秘書長人選、（三）全會議事規則、（四）審查委員人選、（五）全會議事日程等項、一日下午休息、中央改交提案截止日期、一日下午由主席團會議決定一切、

抵京中委

◎南京三十一日中央社電、三十一日由各地抵京中委、有劉峙・方覺慧・李敬齋・林森・顧孟餘・張人傑・王正廷・楊虎・李大超・薛篤弼・何應欽・陳慶雲等・馮玉祥・吳醒亞・許崇智・鄧青陽・何香凝等、一日晨均可到、

◎西安三十一日電、陝出席六全代表楊虎城・宋志先・李壽等、三十一日午乘歐亞機飛京、

◎昆明三十日電、三十日晨七時半、五全會代表龔自知等八人、搭車赴京、

楊何等到京

◎南京三十一日電、楊虎城因謁蔣委員長報告西北剿匪近況、三十一晨由西安乘波盎機到京、張學良夫人于鳳至同機偕行、即飛滬、

◎南京三十一日電、何成濬・陳慶雲爲出席六中全會、偕乘建國輪東下、三十一日下午四時到京、何應欽・曹浩森・夏斗寅等均登輪歡迎、

七十再嫁

安生迪夫人

◎美國沙托夯州三十日國民新聞社電、已故大發明家愛迪生之夫人、今日已與富蘭克林地方之律師休士結婚、新娘年已七十、新郎亦七十有二、休士爲愛迪生之生平好友、

今晨外商電

紐約市場卅一日電訊

	前日收盤	卅一日開盤	十時十九分	十一時二十分	十一時四十五分	一時
十二月期美棉	[illegible]	[illegible]	[illegible]	[illegible]	[illegible]	[illegible]
三月期美棉	[illegible]	[illegible]	[illegible]	[illegible]	[illegible]	[illegible]
十二月期麥	[illegible]	[illegible]	[illegible]	[illegible]	[illegible]	[illegible]
五月期麥	[illegible]	[illegible]	[illegible]	[illegible]	[illegible]	[illegible]
美對英匯價	[illegible]	[illegible]	[illegible]	[illegible]	[illegible]	[illegible]

倫敦市場卅一日電訊

	上午十時	十一時	十二時	下午一時	二時
大條近期	[illegible]	[illegible]	[illegible]	[illegible]	[illegible]
大條遠期	[illegible]	[illegible]	[illegible]	[illegible]	[illegible]
倫敦金價	[illegible]	[illegible]	[illegible]	[illegible]	[illegible]
英對美匯價	[illegible]	[illegible]	[illegible]	[illegible]	[illegible]
英對法匯價	[illegible]	[illegible]	[illegible]	[illegible]	[illegible]

馮今晨過徐

◎濟南三十一日電、韓復榘遵蔣委員長電、速馮入京、馮允可、三十一日午、韓派鋼甲車一列、由濟到泰安、馮於晚六時半由泰登車赴京、馮仍衣藍布衣褲、黑呢禮帽、精神甚健、據談因蔣迭電相催、值此國難當前、不能不往出席、

◎徐州三十一日電、馮玉祥乘專車三十一日午由泰安南下、準一日晨一時過徐赴京、軍警到站戒備、

◎南京三十一日中央社電、馮玉祥以六中全會五全大會即將相繼開幕、決來京出席、共商國是、日前曾派衛隊長來京布置寓邸、蔣委員長汪院長聞馮有來京之意、日前曾去電促駕、並表示竭誠歡迎、馮三十日已下山、定三十一日晚七時由泰安乘路局所備專車南下、約一日晨十時可抵浦、中央各要人屆時將過江歡迎、

黃季陸等晉京

西南中委　劉蘆隱因事留滬未同行

本埠新聲社訊、西南所派北來於二十八日抵滬之中委劉蘆隱・鄧青陽・覃菊似・李任仁・崔廣秀、及先行抵滬之黃季陸等、自經前日接奉蔣委員長來電敦促、除劉蘆隱因事留滬外、黃覃崔李等一行共五人、已於昨晚會同留滬中委孫鏡亞・桂崇基等、聯袂乘十一時夜特快車離滬晉京、將於今晨參加六中全會開幕禮

李宗仁晉京否無確息

◎南京卅一日中央社電、前傳李宗仁有來京出席全會說、據某中委卅一日語記者、李來京否尚無確息、

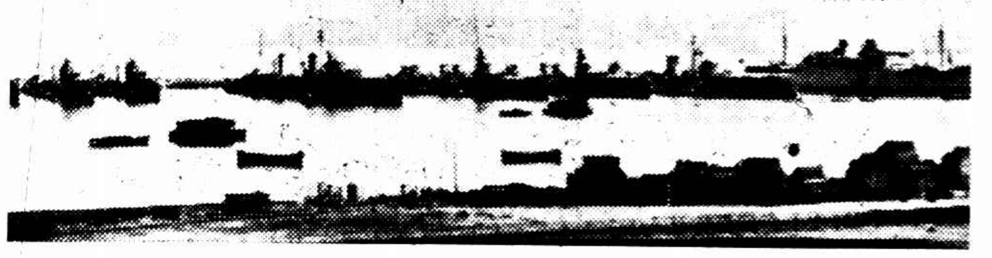

意阿戰事中、集合地中海華港之英國艦隊、

戴馬赴粵期未確定

◎南京卅一日電、中央推派戴傳賢馬超俊赴粵、傳達意旨、促進精誠團結、戴馬原有二日乘機南飛說、茲悉戴因六中全會即將開幕、刻正親編考試院七年來工作報告、擬親自出席報告、南下期尚未確定、馬卅一日下午三時曾訪戴昭商一切、聞兩氏行期、最早在二日以後、留粵各委已來電表示歡迎、

立法院已通過　賑災公債今日發行

定額二千萬新增關稅爲基金　搭配公務員薪俸未列條例內

◎南京卅一日電、立法院卅一日下午開二十六次會、討論（?）項、（一）警察官任用法案、決議通過、（二）修正商標法條文案、決議修正通過、（三）本年水災工賑公債條例及還本付息表案、決議修正通過、

◎南京卅一日電、關於發行本年水災工賑公債二千萬元案、中央二十日交立法院審議、當經孫科批交財政委員會審查、提二十（?）日會通過、財委會審查結果、對中政會所定本公債以一部搭配公務員薪俸一節、僉以此爲行政上手續、不必規定於條例內、該案通過後、立法院已呈國府公布、俾一日正式發行、另據財部息、此項公債發行期、仍定爲十一月一日、惟實際發行手續、因準備未就、須稍緩數日、水災工賑、目前如有急需、財部已印就此項公債預約券、當可隨時以之抵押、將來由中央既決定本公債以一部搭配公務員薪俸、自無遷延、其搭配成數及期限正擬訂辦法中、

條例

南京卅一日電、立法院三十一日通過之民國二十四年水災工賑公債條例、原文如次、（一）國府爲救濟水災辦理工賑、特發行公債、定名爲民國二十四年水災工賑公債、（二）本公債定額爲國幣二千萬元、（三）本公債定於民國二十四年十一月一日、按票面八發行、（四）本公債利率定爲年息六厘、每年五月及十一月末日、各付息一次、（五）本公債償還期限、定爲十一年、自發行日起、前六年祇付利息、自卅六年起、分十年還本、每年五月及十一月末日、各還本一次、第一次至第十二次各還本總額百分之十、第十三次及第十四次各還本總額百分之八、至民國卅六年十一月卅日全數償清、（六）前項還本、以抽籤法行之、（七）本公債應付利息基金、在國庫存款救災準備金項下撥充、後七年還本金基金、指定在新增關稅項下撥充、由財部命令國庫及總稅務司、依照還本付息表所載數目、分別按月平均撥交中央銀行、收入國債基金管理委員會專款備付、（八）本公債票面分十元・百元・千元三種、均爲無記名式、（九）本公債指定中央銀行爲經理還本付息機關、（十）本公債得自由買賣抵押、凡公務上須繳納保證金時、得作爲替代品、並得爲銀行之保證準備金、（十一）對於本公債有僞造及毀損信用之行爲者、由司法機關依法懲治、（十二）本條例自公布日施行、

重陽早過大舉登高

徐綦易名展身手

乃妹徐絜端的文武不擋上屆冠軍　明晨八時出發下午三時正式開跑

兩路管理局主辦之莫干山登高競賽、本屆參加人員、極爲踴躍、男子組計有卅四人、女子組十二人、著名健將如王正林・蔡正義・鄭正仁・董叔昭・傅元祥・張良等亦均加入、實力當較上屆爲優、女子則上屆冠軍徐絜小姐、本屆亦仍加入、乃姊徐綦、近方發生愛河波浪、但亦未減清興、易名徐余參加、現全隊人馬、定明[illegible]五十五分早快車[illegible]、三時在庾村鐵路旅館正門爲終點、計程六公里、次日（三日）夜車返滬、茲將男女兩組名單錄下、

瘦猴・老蔡・阿昭・這其中好手不少

男子組

王樹舫・殷文興・楊繼昌・梁耀庭・吳耀庭・倪文馨・顧晉吉・計晉仁・黎嗣林・談冠雄・沈換・施錫祉・麥左新・黃啓元・干熙甫・朱景升・陳宰平・許信剛・蕭功復・傅元祥・王正林・凌學文・張良・蔡正義・鄭成山・麥松屏・孫夢旦・董叔昭・顧森・唐文餘・許鈞甫・邵行慷・奚毓芳・張德載・

女子組

徐絜・陶芳・顧敏文・徐余・孫佩瓦・邵卓然・褚保聰・陶菊芳・朱耀貞・文傑・褚淹・梁翹林・

軍菲之戰改在明日

王玉增出馬

災民賴君大力力疾登場　迷民渴望尤殷殷勤促駕

◎南京三十一日電、菲僑籃球隊與軍校籃球隊、改二日下午三時比賽、又籃球國手王玉增、爲安慰球迷厚望、及賑災民略表棉薄計、決帶病登場、

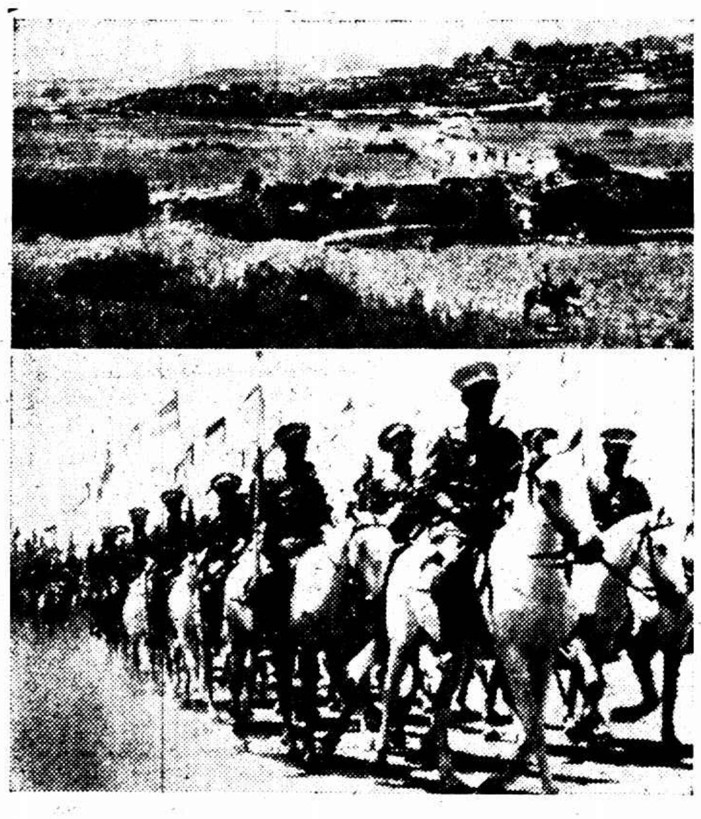

（上）一八九六年、意軍慘敗之阿杜瓦古戰場、其左方之森林、爲當時激戰之處、右方即爲當時阿軍要塞、意軍一萬六千餘名之地、其前方之高崗、即爲阿杜華街、此次戰事、爲意軍最先攻克之的、（下）意軍佔領阿杜瓦後、阿軍大舉反攻、曾一度將阿杜瓦奪回、此爲反攻阿杜瓦之阿國騎兵主力部隊、

港商承認

匯兌低落勢所難免

◎香港三十一日電、此間銀行及匯兌業者、承認匯市低落、爲勢所難免、此時阻止之者、厥爲歐洲之時局而已、據某匯兌業者之意見、對英匯兌、豫料至舊正月、必低落一先令六便士、又過去數周間、在此地調査財政經濟之英國財部楊格氏、爲往晤羅斯爵士起見、有乘日本皇后輪赴滬之說、

◎倫敦三十一日路透社電、倫敦銀行界因[illegible]、香港[illegible]、而港幣之落、則因[illegible]、估計[illegible]、當在二三百萬鎊之間、若干商人[illegible]、但

對於法幣佛郎不無恐慌

[illegible]

羅斯在華尚有勾留

本埠訊、英國駐華大使賈德幹爵士、此來會晤該國特派來華之經濟專員李滋羅斯爵士、有所談商、在滬勾留旬餘、事畢已於昨晚乘十一時夜特快車離滬晉京、訪謁我當局、接洽一切、然後即由京逕行返平、今李滋羅斯爵士、則尚留滬、據英使館商務參贊[illegible]新聲社記者、羅斯爵士在華尚有勾留、何時回國、現仍未定云、

關於日方照會

平津當局未接復訓

將來擬就地分別答覆

◎北平三十一日中央社電、我方對日方之照會、經向中央請示後、刻尚未接到覆訓、平津實各當局均以此事係地方問題、將來擬遵照中央意旨、分別予以答覆

津李銘被捕去

◎天津卅一日電、津市社會局第一科主任李銘、三十日午後五時、在日租界駿千醫院被日憲兵隊捕去、程克刻正交涉營救中、又傳尚有他人同被捕去說、

關內外日文通報

今日起開始實行

◎天津卅一日中央社電、關內外日文通報、自十一月一日起、即開始實行、日前津瀋間一度試通、結果良好、以目前此間日商之蓬勃、預料往來報件必多、

高考今日起　分四區舉行

◎南京三十一日電、本屆高考、定一日起分京平粵滇四區同時舉行、[illegible]

美陸長離港赴菲

◎香港三十一日電、美陸長鄧恩三十一日午已乘船赴菲、

沅水陡漲二丈

常德閉城防水

◎長沙卅一日電、連日沅水陡漲兩丈、常德城上下南門均閉、沿河兩岸所種芝蔴晚稻沖毀殆盡、低處堤防岌岌可危、益陽山洪暴發、城市水深達兩尺、前潰決各堤未修復、繼遭淹沒、晚稻被沖毀、災情甚重、

鹽河水分瀉入海

水位驟落七八寸人心稍安　灌雲境兩口門沖破

◎徐州三十一日電、灌雲鹽河受黃流壓迫、西岸大堤早經潰破、灌西半壁早告陸沉、東岸大堤一部潰決、昨晚灌境善後河五宵河通鹽河兩口門、忽被黃溜沖破、堤防塌陷、鹽河水勢向東南奔放、分兩股瀉入大海、因此鹽河水位驟落七八寸、灌雲縣城雖被圍困、人心稍安、

胃病救星

胃錀

分片與汁兩種

開胃消食　去積降火

上海中西大藥房發行

（片）大瓶一元　小瓶五角

（汁）每瓶一元

新浦南郊成澤國

◎徐州三十一日電、海州訊、新浦水勢仍漲、南郊盡成澤國、高處房屋被水包圍、水抵[illegible]海路基、過涵洞、向北漫流、當局力謀疏洩、

沛縣修城總動員

◎徐州三十一日電、沛縣訊、沛城丈量、周長二千一百十八公尺、總動員趕築、限期竣工、徵船百隻、運土防浪、現沛城周圍水見落、惟風向不定、防護未容疏忽、

林主席昨晨返京

國府林主席、自二十九日由閩到滬、留滬一日、檢驗身體事畢、於昨晨乘早特快車返京、出席六中全會、

◎南京卅一日電、林主席卅一日下午二時卅九分抵和平門車站、赴站迎迓者、有陶錫山、鄧家彥、李文範、魏懷、呂超、陳璋及國府高級職員二百餘人、林談、六中全會開幕、特趕回參加、本人對全會無提案、

蔣作賓離日回國

◎東京卅一日日聯社電、蔣作賓大使、三十一日上午八時離東京、十時由橫濱乘亞細亞皇后船回國、出席六中全會、五全大會、傳達日政府對華政策、蔣大使本年華北事件告一段落回國、八月三十一日回任、與廣田外相進行交涉、調整中日關係、其間又會見高橋藏相、川島陸相等交換意見、

岡村赴汕頭

◎香港三十一日電、岡村三十一日午由桂飛抵省、下午四時轉車返港赴汕、

橋本過廈赴粵

◎廈門三十一日電、日參謀部陸軍中將橋本虎之助、偕駐滬武官山田達也、自台乘廣麥丸三十日過廈赴粵、橋本談、二十五日在台舉行陸海外聯席會、僅係本田傳達中央意旨、聽取當地實情、對華政策、歷無變更、所商爲政策運用、橋本係十八日離東京來台、現赴粵、歸途經滬回國、山田歸將經福州、

關東軍與滿鐵會議結果

◎長春三十一日路透社電、滿洲日人領袖昨日開始之會議、已議定關於滿洲經濟程序及南滿鐵路、加開發華北開拓計劃之辦法、其詳情現尚未悉、但聞該會議于南大將及松岡等說明其意見後、即通過此項辦法、

平市絕未徵收浮稅

每日罰金百元無稽

◎北平三十一日中央社電、日文報京津日日新聞三十一載稱、平市以整理文物名義、增加十分之三附加稅、爲一浮稅、其用途不明、同時令公安局每日必須徵收日元罰金云云、據向市府調査後、平市文物整理經費、大部由財政部担任、絕無徵收「浮稅」、以增市民負担之舉、其用途亦有詳細賬目可查、至每日罰金一節、尤屬無稽、

念三年度追加預算

歲出入各千七百念四萬餘元

◎南京三十一日電、中政會核定之廿三年度國家普通歲入出追加概算、計入出各爲一千七百廿四萬一千餘元、經主計處編呈擬定追加預算書、呈送國府後、國府頃已令發行政院、仰提立法院核議依法公布、

新京體壇劄記

（十月三十一日夏承楹自京寄）

▼……全運會後、道出白下、萍蹤偶駐、得與體壇諸君子相過從、見聞所及、三句話不離本行、因振筆記出、以實吾篇、算是序。

▼……中山門內道內有「首都騎射會」之設、創辦者爲太極褚公民誼、而京警備司令谷正倫・警察廳長陳焯・教導總隊總隊長桂永清等皆爲該會常務理事、會址寬廣數畝、建有完美之騎馬場、打靶場、卅日得友之介往觀光、假得伯爵事一隻、子彈四粒試身手、秉筆桿而握槍桿、此爲余有生以來之第一遭、臨發心戰神馳、不覺大彈琵琶、靶圓形、分廿四圈、最外圈一分、紅心廿四分、余發四彈、中其二、一得十八分、一得七分、瞎貓正撞上死耗子、際此國難期間、吾亦將投筆而……乎！

▼……首都體育、勵志社推進最力、社中有體育科之設、總幹事錢一勤君、下設幹事、練習幹事十餘人、皆年青有爲之士、如前海上足球健將胡民牘、籃球健將歐陽旭輝、前滬江體育主任倪則舜、皆任職其中、歷年主辦各種球類比賽、參加者皆極踴躍、社中各種運動場之建造亦極盡美備之能事、有其之財與無其之才、難并、固無往而不利也。

▼……歐陽旭輝習航空、某次飛行時、因螺旋槳發生故障、伸臂修理、竟不幸被削去右手中三指之末一節、故歐陽在社中終日握拳透掌、或納手於袋、即任評判員時亦如此。

▼……首都中央國體專校印行有季刊一種、其第一卷第一期成立週年紀念專號已於本月出版、銅版紙精印、共三十頁、校長張之江之照片、訓詞、略歷、言論、家庭及親屬合影、公子打拳圖、蕭蘇綏靖督辦受豐縣民衆歡迎圖任西北邊防督辦時召集將領會議攝影主辦第一屆國考時與蔣委員長等合影、本年植樹節與夫人植樹攝影及本年八月放洋往歐美宣傳國術乘船上留影等共佔去十一頁、「本校籃球光榮史」佔兩頁、「本校人物志」佔六頁、籃球隊隊員李震中、張長江、長清昆仲及高長明、吳文忠等皆爲個中人物、有銅圖及小傳登載、而文書課課員唐寶堃先生亦有着「京友」字樣背心、運動短褲及籃球鞋之照片與小傳發表云、

▼……勵志社中因奉行蔣委員長之訓示、例不准吸煙飲酒、來賓亦一視同仁、廿九日菲僑戰京聯時、看台上、「癮君子」皆遵童子軍婉言勸止、京人凡假社中禮堂舉行婚禮者、煙酒兩項消耗皆可全部省去、

▼……勵志社中建有手球兩場、皆甚完善、本屆全運會前曾舉行公開賽、參加者數十衆、日日社及大華晚報記者賀鍾清君以技術高超、奪得單打首座、並與陳玄君合得雙打冠軍、據賀談、今冬勵志手球隊將遠征滬濱、觀光上國云。

▼……三十日於新都影戲院中遇籃球國手王玉增君、王爲保持業餘資格、準備明歲八月參加世運會計、已於今年八月辭去津法商學院體育主任之職、現來軍校教育處服務、廿九日菲僑對京聯之賑災賽、王實因腳氣未全愈、不克出場、外傳大病一節、並非事實、王談、擬日內往約寶塑・震中諸人合組一隊、目的、聯絡感情、切磋球技爲目的、俾準備明春之世運預選、今早京中各報譽王深謀遠慮、謂全運會前若得王來爲京籃球隊籌劃、或不致失風於河北隊云

▼……首都軍校・國體兩籃球隊、自分頭招兵買馬以來、已有兩雄不並立之勢、其實作戰者多「遠來的和尚們」、而兩校之同學則每因抱「許勝不許敗」之信條、而使感情趨於激昂、識者咸皆懷隱憂、王玉增君更負有折衝之志、以共存則共榮也。

▼……勵志社中、經友人介紹得識錢一勤君、筆者告以在全運會排球場中曾屢次見面、錢頤曰：「那你當然看見我挨打了！」於是相與作苦笑、此中況味不足爲外人道也。

▼……曾清射現任職軍校教導總隊特別黨部、主要工作爲指導游泳、而名義不隔教官蓋避實而就虛也

▼……首都自禁娼禁舞後、惟夫子廟各茶社中之歌女爲人所艷稱、就中如王熙春・陳怡紅等、皆常維運動比賽中一現色身、憶全運會時、梁家三賽、固曾排日出入田徑場中、「宣傳有道惟看會」、其此之謂乎？

商務印書館 本週新書一覽

日期	書名	著者	定價
十月廿八日	大學叢書 中國鐵路會計學	葉崇勛著	精裝三元二角
	兒童新歌	陳田鶴等編	四角
十月廿九日	書林紀事	馬宗霍撰	一元
	視覺新論（中華教育文化基金董事會編譯）	Berkeley著 關琪桐譯	四角
十月三十日	大學叢書 現代西洋教育史	姜琦著	精裝四元
	中國歷代社會研究（史地小叢書）	駒井和愛等著 楊鍊譯	四角
十月卅一日	X線（科學叢書）	尹聘伊著	二元
	留日指南	葛穆時編	七角
十一月一日	松禪戲墨	錢冲父收藏	一元三角
	小學體育實施法	鄭法編	四角
十一月二日	農畜飼養學（中華農學會叢書）	O. Kellner著 劉運籌 崔廷璋譯	一元二角
	白喉（醫學小叢書）	姚學叔著	一角五分

通信現購　通信現購本館出版各書不收郵費其他各地中國銀行交通銀行浙江興業銀行上海銀行金城銀行江蘇省銀行農民銀行匯款　向上海發行所購書免收匯費　詳章備索　826

味美無腥

五洲乳白魚肝油

維他命甲及維他命丁・兩種生活要素・滋補人身功效夙著・五洲乳白魚肝油含有上列二種要素・所以滋補效力偉大・迥非一般普通魚肝油所能望其項背・　五洲大藥房發行

無名英雄續傳

（劍氣）

前作無名英雄譜一文、既付刊、公諸大衆、乃接到愛我者諸君子紛紛賜函見教、大致均謂無名英雄、並不如我作之數名而已、皇皇大會、集四海八荒好手於一堂、有以水土不服減失精神者、有以臨時怯場而成績倒退者、論英雄決不可捨諸爲負云云、等因、奉此、諸公之論誠是也、前作亦不過無名英雄道中之一小部份耳、若謂盡止於此、是烏乎可、此篇用以續之、然猶未能云盡、此後有暇時、即陸續之文紀之、雖日此種記述、無關宏旨、要亦不失掖勵來者上進之心也、

◉……前一度曾負笈於暨南之鍾冠明氏、不久即北去春明、與海上球民睽違已久、此番代表北平市出現於足球場上、任內鋒重職、盤射均臻上乘、惜無同等程度之中鋒與兩翼、爲之襯托、攻守兩端、乃有曲高和寡之嘆、此公頭足均見强勁、射門尤能持平穩練、有阿戴之風、

◉……足球次賽之日、山東戰士適遇天南健兒、未賽之前、東脅一十五條好漢、在場邊小憩、王立丹曉喻大小兒郎、誓死抗拒、明知必無生理、以當車、雖負亦不足爲辱、聞者抖壯其言之後、各將佐果能展全力以抗爭、旅進旅退、衣標別、幾不識誰爲魯誰爲粵矣、如此情況、竟能保持二十分鐘之久、門將蘇忠義、手足尤見矯健、騰挪隔架、有條不紊、爲全隊最出色者、

◉……北國健領之士、而薄負時譽者、其同袍友好、多喜以綽號錫之、遂寧之後衛瘋狗王長穎、即其一也、狗而成瘋、用以守諸大門以外、宜乎行人裹足、不敢來矣、該隊更有一閃道神王宗義者、其人「身高丈二、力大無窮」、馬來亞前鋒姚尹之徒、近他不得、搶刼之凶狠、可謂罕觀、馬華感到「此路不通」、遂不得不重用杜亞池、從左路以求進展焉、

◉……女子排球、一湘收得可惜、盡人皆知、而福建姑娘、差之毫釐、失之千里、苦戰一局、在初賽時、不幸即爲冀省所破、論者惜之、閩省年來對於各種球類之訓導、可謂不遺餘力、前排中鋒洪白玉小姐、扣球異常凶狠、每見擱網躍起、博浪一椎、震驚四座、勇將也、

◉……鄂省之與必顯失格、堪謂該隊之非常損失、籃球隊如劉振元尹鴻祥輩、均爲第一流好手、惜李廣數奇、終未能一登寶座、尤屬恨事、所幸老牛以不得意之作、隨手拈來、爲該省獲分不少、亦不幸中之小幸也、至於足球隊、雖無望於錦標、然亦未嘗不作位置之想、球員之技藝、均屬楚楚可觀、蓋若符質彬・黃國勇・江潮輩、均爲上海青華隊之名將、久戰沙場、薄負時譽者、又不幸於半複賽爲滬所挫、該隊此番雖未能若何出人頭地、但亦予球民以不少印象矣、

蘇州振災足球賽

優游暨南均在挑兵點將

＝蘇體育馬奎氏銜命來申邀請＝

孫鐵腿等一班上將號召力當不弱

東華尚在考慮中去否未能決

吳縣紳商因鑒於各省水災奇重、特發起蘇州賑災足球賽、由該縣體育場場長馬治奎君、來滬邀請優游及東華隊往蘇表演、據大貓談、此次吳縣派員來滬邀請敝隊表演、事關慈善事業、自當樂於襄助、惟因蘇地球隊缺乏、難得相當對手、不能引起觀衆興趣、故敝隊特函邀暨南大學足球隊一同參加、已蒙同意、現定於本月六日起程赴蘇、本隊計有孫錦順等十四人參加、暨南方面則尚未一定、蘇州已在籌備招待、至東華隊是否加入、則尚無切實表示云

運動零訊

清華足球隊、本屆加入中華足球會、聯杯各賽、星期日上午十時、首次與中國隊作第一次較量、於貝當路、[illegible]

昨 光華中學籃球隊、[illegible]

維 [illegible]

中 華小球隊、本星期日上午八時與友[illegible]在市一場作[illegible]

籃球戰

國光勝復中

[illegible]

新田徑隊

總練習

成績據說尚好

[illegible]

兩場球戰

青年會約定

[illegible]

南姚小足球賽

延長報名日期

滬西南姚小足球[illegible]、報名已開始報名、延至十一月[illegible]日截止、歡迎滬上各小足球隊參加比賽、詳章備索、會址新閘路一五〇六弄一八一號、

諸安盃三角賽

本週秩序

日期	比賽	時間	裁判
一日	興泰－愚園	一時	劉 俗
一日	亨利－毯隊	二時	汪 祺
二日	諸安－嗚呼	三時	周增鑫
二日	嗚呼－興泰	四時十分	石 羽
二日	諸安 螢光	七時二刻	倪世雄
二日	諸安 螢光	八時二刻	周增鑫
二日	螢光－毯隊	九時一刻	端木裕
三日	螢光－紫光	十四三刻	梁俊才
三日	諸安 愚園	一時	倪世雄
三日	諸安－籃隊	二時	梁俊才
三日	諸安－亨利	三時	蔡鑒森
三日	籃隊－紫光	時	鄭志鵬

中青海青火併 排球龍虎門

雙方各擁精兵與勇將

改期下週一拔刀相見

獲得上屆西青排球錦標海青隊、原定昨日下午約戰中青排球隊於四川路海青青年會球場、嗣海青因事失約、已改於下星期一（四日）下午五時半舉行、地點仍在原處、所採規則、係六人兩排制、以十五分爲一局、以廿一分爲一局者不同、中青實力、亦頗强勁、如曹廷贊・衛鼎彝・徐亨等、均屬第一流人選、此賽雖屬友誼性質、實爲國際性之互爭盟主、戰情緊湊、當可預卜、中青陣線如下、曹廷贊・徐亨・衛鼎彝・李飛雲・余郁子・譚天沛・李泳、（內一人爲預備員）

公開手球比賽加緊

公展盃爲期怱促

～～每日兩場中青熱鬧煞～～

四川路青年會主辦之公開手球競賽、現已入第二週、並因第六屆公展杯國際手球賽、擬於本月下旬開始、故將公開賽趕緊進行、俾得早日結束、下週秩序、業已編排定妥、錄誌如下、

日期	時間	比賽
四日	五時半	唐升明對何碩慶
四日	六時一刻	談[illegible]對俞光漢
五日	五時半	鄭伯禹對程振華
五日	六時一刻	尤[illegible]瀾對方亦德
六日	五時半	王英敏對陳林安
六日	六時一刻	朱[illegible]對朱振和
七日	五時半	張志毅對沈[illegible]書

同志乒乓力戰勝小熊

同志	小熊	比數	勝方
楊德雄	郎德培	一比三	小熊
楊志雄	費春華	三比二	同志
何 秀	王心田	一比三	小熊
盧頌平	鄭子立	三比二	同志
楊晔池	孫廣良	三比一	同志
翁淑臣	孫 鵬	一比三	小熊
張志[illegible]	[illegible]盈慶	三比一	同志

楊林森（輪空）

（同志[illegible]歡迎函約比賽、通信處虹口周家嘴路歐嘉路存仁坊九十六號、）

沖晒放大

●代印價目● 一二〇七每張二分 二六每張三分 三八每張四分 三三每張五分 印滿洋一元六分送一張

●放大價目● 四寸一角四分 六寸二角二分 八寸（每張）三角八分 十二寸（張）六角五分 十八寸一元二角

沖洗冲晒放大尺寸十足材料超等

上海……南京路英華街大東旅社斜對 摩登照相館

券

人體美（二十照相用）

敬送

[illegible]

中體聯網球賽

參加比賽祇有三隊

▼……共戰三場明日開始

上海中等學校體育聯合會舉辦之網球常年聯賽、本季報名加入比賽者、共有光華・滬江・復實三校、昨日該會網球委員會在光華附中開會、議決比賽規程及抽定比賽秩序如下、

㈠日期　定於十一月二日起（本星期六至下星期一）至四日止、每日下午　時半起賽、㈡地　依大會決議、在光華附中舉行、㈢制度　取單循環制、每校先賽兩組單打、再賽一組雙打、每組均採三賽兩勝制、如遇成績相等時、再賽一單循環以決勝負、㈣用球　用司拉網球、每組比賽、雙方各備新球一只、㈤裁判　裁判員由主席委員聘請之、㈥棄權　在規定比賽時間內一律不得要求改期、如逾規定時間十五分鐘不到場者、作棄權論、倘天雨地濕不能比賽時、由主席委員電話通知各校、㈦秩序　比賽秩序抽定如左、

十一月二日（星期六）光華對滬江　二時半

十一月三日（星期日）滬江對復實　二時半

十一月四日（星期一）復實對光華　二時半

中校球類分別發動

草枯馬蹄勁

男女兩部足球籃球網球

越野五千尺在下月舉行

本市中等學校體育聯合會、自於本屆常年大會議決舉辦各項球類及越野比賽後、即由會長會同常務委員等積極籌備、已定各項比賽如下、男子部、㈠足球、自十一月初起至十二月底止爲比賽期、地點一律借用延平路中國足球場、㈡越野、定十二月二十日下午二時半在江灣育青中學舉行、路程規定爲五千公尺、詳細路由由育青中學負責規劃、於十二月五日以前分寄各校、㈢網球、即日開始、在光華大學舉行、女子部、㈠網球日期辦法同男子部、㈡籃球、自十二月初起至十二月底止爲比賽期、地點分別輪流在各校舉行、

十丈軟紅依依不捨

王家姐妹取道中州

晉領隊昨來滬陪伴啓程

◇◇大姐說有機會捲土重來

山西網球姊妹花王春菁春蕨、前應開封新生活俱樂部之邀、已允往該地表演、本可早日成行、惟因須等候赴京之山西總領隊張復之伴往、故不能成行、記者昨晤王氏姊妹花及其母王海倫女士於寓邸、據春菁談張復之君已於日前由平回滬、故現在決定即日動身由隴海路轉豫、在開封至多作三四日之勾留、即將回晉、此次在滬參加全運會頗得良好印像、惟本人等網球技術尚未臻純熟、深望各界正確批評、晉省年來體育頗多進展、即網球運動各界提倡亦甚熱烈、留滬二旬、別時不勝戀戀、以後如有機會、極願與滬上人士相見云、

中山路畔戰雲迷漫

大夏秋季運動會

今明兩日全體學生參加

錦標計分開院際二種

滬西中山路大夏大學、對于體育提倡不遺餘力、現該校定今明兩日舉行秋季運動會、並爲普及計、全體男女學生須一律參加、錦標分院際公開兩種、院際以各院爲單位、計分以該院人數與得分比數多寡而定、公開則由各個人自由參加、以個人得分之多少爭奪錦標、

兩日節目

（一日上午）徑賽百公尺預賽（男）、五十公尺預賽（女）、千五百公尺決賽（男）、百公尺決賽（男）、田賽鉛球（男）、壘球（女）、跳高（男）、跳遠（女）、（下午）徑賽五十公尺決賽（女）、二百公尺預賽（男）、四百公尺決賽（男）、二百公尺決賽（女）、百公尺決賽（女）、八百公尺決賽（男）、標槍（男）、標槍（女）、（鉛球（女）、（二日上午）百公尺中欄決賽（男）、跳遠（男）、標槍（男）、標槍（女）、八十公尺低欄　女）、四百公尺決賽（男）、二百公尺決賽（男）、萬公尺決賽（男）　級跳（男）、鐵餅（男）、撐竿跳、二百公尺決賽（男）、（下午）體育科總擲餅、百公尺（男）、八百公尺（男）、千五百公尺（男）、五十公尺（女）、八百公尺（男）、四百公尺（男）、鉛球（女）、跳遠（男）、跳高（男）、跳遠（女）、標槍（女）、標槍（男）、三級跳遠（男）、跳遠（女）、撐竿跳高（男）、

樹康小球隊爲「中華隊啓事」

質問李祖壽王志壽

披閱昨報載有中華小球隊隊員李祖壽王志壽啓事一節、據稱該二人曾中華隊基本球員從未參加樹康隊比賽情事等語竊思該二君確曾加入敝隊且二次代表本隊參加順龍杯比賽兩次與復光華光二隊比賽並有本隊全體隊員證明事實俱在今該二人竟一味否認實屬自失人格敝隊未敢緘默用特登報質問未悉二君何如　樹康小球隊啓　十一月一日

新雅

「簡便飯餐」

係仿外國「盆全餐」之辦法（Plate-meal）菜飯共載一盆豐盛堪以充飢經濟而又可口食此一份勝過劣菜滿檯

總店　南京路廣西路西首　支店　北四川路虬江路角

上海北四川路　良友圖書公司發行

全國運動會・圖・畫・專・刊・

今日出版

本刊六大特點

一・大會各項競賽，各種表演，各地選手，及會場建築，場中生活等照片，應有盡有，且多爲本刊專攝未經發表。

二・編輯方法，注重系統，分門別類，次序井然。大會節目雖複雜繁多，但讀者看則無感覺零亂之弊。

三・本屆全部成績，及與賽者姓名單位，均分別紀載詳明，不啻大會之總報告。並附世界，遠東，及全國紀錄以資比較，可供體育界及注意體育者之參考。

四・附載「全運會印象記」，洋洋數萬言，詳述會期經過，筆調生動簡潔，描寫淋漓盡緻。比賽情形，活現紙上，閱此一篇，勝於臨場目睹。

五・大會舉行時，參觀者多携手冊請求選手簽名，以留紀念，然皆僅得一少部份。顧此失彼，引爲憾事，編者不憚煩勞，特代讀者盡量搜集，攝影製版，另闢專頁刊印，各選手筆跡，一覽無遺。

六・書爲九開大本，裝成一厚冊，黃道林紙，彩色精印，封面三色套印，內容外觀均臻精美。

曾參加大會者應備一冊永留紀念

未參加大會者手此一卷無異親臨

存書無多　每冊實售大洋一元　欲購從速

嬰孩自己藥片愈彼出牙之苦及食積不化而使之强壯健康

嬰孩自己藥片善治小兒出牙痛苦食積不化以及一切胃腸疾病業經累次證明玆又有浙江嘉興新塍鎮元記絲行經理楊曉崙君來函證明此事特爲錄刊於次

楊君書云「小兒文賢現年二歲去秋出牙時晝夜吵擾飲食不思深爲憂慮計無所出幸經友介紹投以嬰孩自己藥片痛苦立除後因斷乳過早給食代乳品消化困難以致食減胃呆體重頓減面黃肌瘦又服嬰孩自己藥片數劑不久胃口激增諸恙若失矣文賢現在胖健異常是則不得不歸功於嬰孩自己藥片也」

家有小孩者賢明父母皆應常備嬰孩自己藥片此藥味美性和防治嬰孩食積便秘腹痛氣脹單純發熱泄瀉嘔吐傷風蟲積出牙痛苦及其他胃腸疾病奏效迅速各藥房均有出售或逕向上海江西路四五一號韋廉士醫生藥局購買每瓶大洋七角六瓶三元五角郵力在內

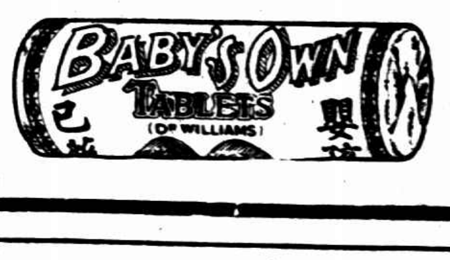

教育部編

國民政府教育部以歷年來所頒法令訓令，散見公報及各日報，檢查爲難，特以各別之系統，加以整理，編成「彙編」，俾各級學校、教育機關，以及關心教育行政者之隨時翻閱，用資考查。已成四種，交由敝局代爲刊行，列目如下：

(教育部改進)專科以上學校訓令彙編	一冊	實售五角
中學教育法令彙編	一冊	實售七角
師範教育法令彙編	一冊	實售五角
職業教育法令彙編	一冊	實售六角五分

中華書局發行

(乙421)

中華教育界

中華書局編印

本刊全國郵局均可代定

二十三卷五期　十一月一日出版

要目

我們需要一種教育理想……劉衡如
教育與社會……韋會才
社會變遷與課程編制……喻任聲
由中學師資談到大學教育學院今後的方針……李淸悚
小學師資訓練實際問題……吳增芥
小學衛生科的教學原則……趙廷爲
男女判斷三段論法的性別差異……周先庚・陳漢標・趙毓和
古納夫畫人智力測驗在中國之應用……張　革
算術能力之測量……王書林
世界教育會議紀事(英國通信)……程國歡
補充教材……四則
驗算新法(算術)……雷震清　颱風(自然)……張蔭華　傷寒(衛生)……包靜元
國際政治形勢(時事)……史廬
國內教育界……七則
世界教育界……四則

定價		
月出一冊	每冊一角	
半年六冊	六角五分	
全年十二冊	一元二角	

(乙418)

虎標萬金油

國內外各公司各藥房各煙兌及雜貨店均有代售

內外各病　採服俱靈　暢銷世界　三十餘年

如遇秋風着涼。以致傷風感冒。速以此油。時搽鼻孔內。臨睡時再服虎標頭痛粉一包。即愈！

虎標永安堂滬行

上海寧波路(新新公司後)五九一至五九五號　電話九三一五九

大炮台香烟

大炮台芬芳的香味勝似甜蜜的歌曲・多麽使人陶醉啊！

黃金般的烟絲・芝蘭般的香味・真是十二分的可愛・

大炮台是始終不會使諸君失望的・

另有三炮台出售

意阿爭端移日內瓦 英法意續商解決辦法

方案將以五國委員建議書爲根據

阿國不免割分爲二部

◎日內瓦三十日哈瓦斯社電、法國總理兼外長賴伐爾・英國外相霍爾及意大利代表阿洛亞西、日內將在此間會商解決意阿爭端之可能辦法、此間人士、均認此事關係極爲重要、據稔悉國際情形者言、意相墨索里尼命阿洛亞西重來日內瓦、係受英法兩國堅勸之結果、因此半月前開始之談判、當可由外交途徑繼續進行、此項談判、日內即可有發展、其在政治上、將有極重大意義、◎日內瓦三十日哈瓦斯社電、意大利頃正式通知國聯會秘書處及各國代表團、謂該國代表阿洛亞西將於星期五(即十一月一日)晨行抵日內瓦、即與法國總理兼外長賴伐爾及英國外相霍爾同時抵此、

・・巴黎緘默・・

巴黎三十日哈瓦斯社電、英國不管部大臣艾登、由倫敦前往日內瓦、業於今晚九時抵此、賴伐爾總理則定於明日午後一時首途往日內瓦、官場人士對於賴伐爾與英國外相霍爾及意國代表阿洛亞西三人、在日內瓦所將商談之主題、頗守緘默、

・・方案大旨・・

巴黎三十日哈瓦斯社電、政界人士相信英・法兩國調解意阿爭端之方案、將以九月間國聯行政院五國小組委員會之建議書爲根據、其大旨係將阿國分爲兩部分、一爲阿國本部、一爲阿國前皇所征服之各邊省、又以爲意相墨索里尼現已明瞭、用兵阿國、生命財力、損失綦鉅、因此或將適可而止、意國大約將要求割佔阿國阜白西貝甲河以南之土地、至羅道爾夫湖而止、此外或以一大部分阿國領土、作爲委任統治地、另與阿國出海口以作報償、如是即可滿意、將來或根據此種條件、以獲解決、亦未可知也、

英意談記內容

意相與英使 態度均堅決

英對意撤兵尙感未足　英艦未撤回意亦不滿

倫敦卅一日哈瓦斯社電、每日電聞報頃載稱、本月二十九日英國駐意大使德魯蒙爵士與意相墨索里尼之一席談、英大使語調堅決、實堪重視、德魯蒙爵士曾語意相謂、意國將駐在里比亞殖民地之軍隊、撤退一師團、此在英國之意、實感未足、蓋意國在埃及邊境之駐軍、其實力仍遠勝於英國在埃及之兵力也、該報繼稱、「關於此層、萬一不能獲得完全滿意、則英國在地中海之海軍力、殆不能減少些許也」云云、◎羅馬三十日哈瓦斯社電、據政界人士觀察、英國現希望意大利將非洲里比亞駐軍再行撤退一師、此事昨日曾由英國駐意大使德魯蒙與首相墨索里尼談及、惟聞首相因英國尙未調回地中海任何軍艦、故已拒絕此請、又聞首相曾向德魯蒙申說、即使制裁見諸實施、意國亦仍決心繼續征伐阿國云、

◇◇◇◇◇英政策將無變動◇◇◇◇◇

乞爾西卅日國民社電、外相霍爾今日在此演說、聲稱英國對於意阿爭端之政策、將無所變動、目前英法兩國方交換意見、尙無結果、如有協議、自當報告國聯、而最後解決之辦法、務須國聯及意阿三方皆能滿意云、財相張伯倫在倫敦演說、則稱英國不贊成於國家安全之需要以外、任何重整軍備之建議云、

意王下令 意商船應歸海部節制

◎羅馬三十日路透電、今日意王下令、在戰時中意商船一部分應歸海軍部節制、作爲輔助國家航隊、按照此令、海軍部得隨時令此項商船設備武裝、用作埋雷船掃雷船運輸船及商船之護送船、此項船隻之海員、必須全爲意人、凡十年以下之商船在國外出售、須由海軍部准可、

菊花展覽會參觀贈品券

冠生園大減價今日贈送漕河涇本農場舉行之

凡購本公司減價貨品一元者贈券一張多則類推在展覽期內(自本月四日起)前往參觀者並可獲彩均有得精美贈品希望

今日特廉品

西式名點每打三角　買一送一

◇荳沙麵包每件五分　買一送一

總支老各店聯合舉行

阿軍防禦南部

沃加登前線 大戰開始

四萬兼程開過沙漠　阻止意軍截斷鐵路

阿京三十日電通電、防禦阿國南部戰線之阿軍、已由哥拉里伊達加布爾其他要地開始向前線集中、其目的在於對已開始前進之意軍、施行總攻擊、爲先發制人之計、若阿軍於此方面之防禦失敗、則哈拉爾及齊齊加南方之陣地、瀕於危險、結果阿軍不得不沿鐵道向阿京退却、

・・・在爆發中・・・

哈拉爾三十日國民社電、沃加登省前線大戰今日業已開始、那西蒲及阿皇之婿內杜馬省省長鄧都率領阿軍卅五萬、進攻向齊齊加・哈拉爾・及狄里達華前進之意軍、據前線戰報、阿軍抵抗意國之坦克車・鐵甲車及飛機、頗有精神、統率意屬索馬里戰士之格拉齊亞尼將軍則仍以空中轟炸開路、然後以坦克車及阿斯加里土著步兵進行掃除工作、據此間所得消息、意軍三路擬會師馬可洛鎮、阿軍大隊皆在該鎮之西、主力戰已在爆發之中、按馬可鎮係在曼豪波山脈之南、阿京之東南、

・・・開過沙漠・・・

阿京三十一日國民社電、據此間今日所得未證實消息、阿軍四萬已兼程開近達那基爾沙漠、以阻止意軍截斷阿吉鐵道、意軍則聞已向茅薩阿里山前進、阿國欲在該山擊退意軍、如能成功、則阿軍將乘勝衝入意屬愛立特里、以謀在阿薩勃截斷意軍之交通云、

英法海軍專家 籌備倫敦海會

◎倫敦三十日哈瓦斯社電、頃英法兩國海軍專家、在此間舉行談話、籌備十二月二日開幕之倫敦海軍會議、並討論依照國聯盟約第十六條第三項之規定、英法兩國海軍在地中海合作之各項技術問題(指英國軍艦撤退後、由法國海軍接防、及英國海軍使用法國軍港之問題)、官方人士聲稱、此項談話、務當保持秘密性質、目前報紙發表種種評論、妄加推測、殊可惋惜云、

赫爾勸美人 勿與交戰國貿易

◎華盛頓卅日國民社電、國務總理赫爾今日布告、力勸美國人民勿貪暫時及危險之利益、而與交戰國貿易、此項貿易係以人類之生命與慘劇爲犧牲云、今日得悉、赫爾・國務院次官斐列浦曾於星期二與羅斯福總統會議、討論美國與國聯合作制止美國人民與交戰國人民貿易(一

明日上海大跑馬

十一月二號起共賽五天每日下午一時起賽大香賓准於下星期三(六號)舉行會員券(五天計三十元)及會友券(五天計十五元)統請早日預購以免臨時擁擠場內備有西餐茶點定價克己歡迎賜顧

上海跑馬總會啓

破天荒的賽馬穩中預測 不中還欵

中國墾業銀行西區支行

律師沙訓義對於徐卓呆先生質問之解答

石室秘寶 芥子園初三集出版

此書現已出版凡已購預約者請即憑券向原定書處取書可也石室秘寶珂羅版精印兩冊定價洋十二元芥子園初集五冊定價洋二十元又第三集四冊定價洋三十二元

上海望平街　北平廠西門　南京太平街　天津東馬路

有正書局啓

中法大藥房

秋季大廉價　大贈品

補身品 化粧品 一律削碼出售

自製品 奬碼 七折起

購貨一元即有贈品

十月十二日起　十一月十一日止

艾羅補腦汁　大瓶二元　小瓶一元二角半

雙獅牌牛肉汁　每瓶一元九角

雙獅牌童鷄汁　每瓶一元九角

紅血輪　大瓶二元　小瓶一元二角

肯寧藥片　大瓶一元　小瓶五角

減痛藥片　大瓶一元二角　小瓶六角五分

艾羅療肺藥　大瓶二元　小瓶一元二角半

麥精魚肝油　每瓶一元五角

孩兒面

本埠各分　同時兼贈

淋濁遺洩

訂愈後收費辦法

▲西藥商店招人

送白濁藏方